อ่านง่าย · มีเป้าหมาย · ตรวจผลได้

Redhat Sword

คู่มือทำตามทีละขั้น

เริ่มจากสิ่งที่มองเห็น
ลองทีละข้อ แล้วค่อยไปต่อ

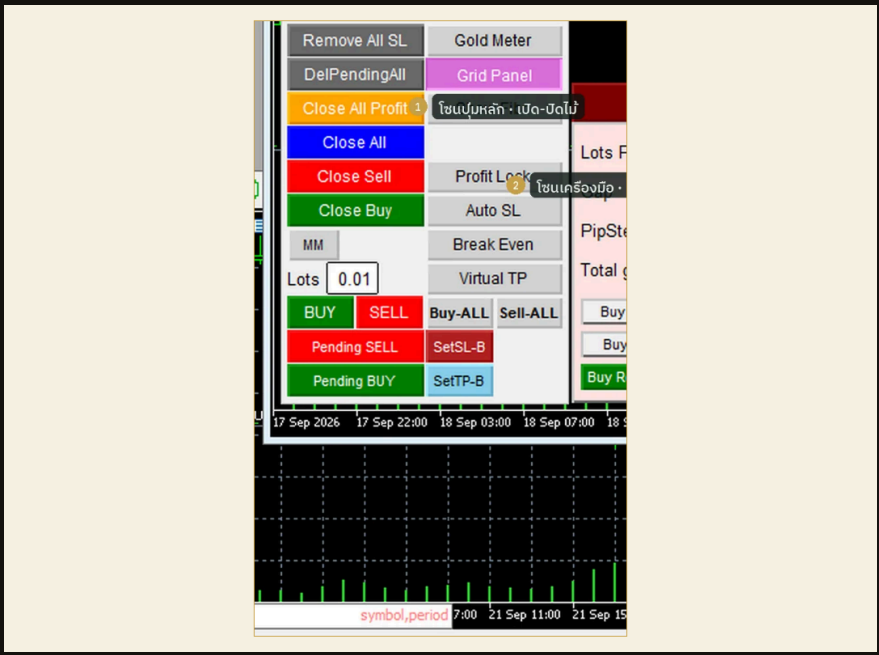

๐๘ บทเรียน
เลือกอ่านตามงานของคุณ

ฉบับปรับปรุง
16 พฤศจิกายน 2569

ภาพประกอบเป็นข้อมูลอ้างอิงจากคู่มือ
ชื่อปุ่มและสิทธิ์อาจต่างกันตามรุ่นที่ใช้งาน

เลือกอ่านตามงาน

สารบัญ

01 ติดตั้งและดูแผงใน 5 ขั้น 04

02 เตรียมก่อนใช้ปุ่ม 06

03 ทดลองเปิดคำสั่งเดียว 09

04 ปิดคำสั่งและตรวจผล 11

05 ตั้งจุดหยุดและเป้าหมาย 13

06 แสดงและซ่อนเครื่องมือ 15

07 เก็บชุดค่าไว้ใช้ซ้ำ 17

08 แก้ปัญหา 5 อาการ 19

\+ ก่อนลองครั้งแรก 03

\+ คำศัพท์ที่ใช้ในเล่ม 21

\+ คู่มือออนไลน์ 23

แต่ละบทมีหน้าสอนและหน้าจุดสังเกต
คลิกชื่อบทเพื่อไปยังหน้านั้น หรือสแกน QR ท้ายเล่มเพื่อดูคลิป

เริ่มตรงนี้ได้เลย

ก่อนลองครั้งแรก

ไม่ต้องจำทุกอย่างในครั้งเดียว
อ่านเป้าหมาย แล้วทำทีละข้อก็พอ

> **งานแรกของเรา**
> ติดตั้งไฟล์ทางการและเปิดแผง Sword ในบัญชีฝึก

เตรียมไว้ก่อน: เตรียม MT5 บัญชีฝึก กราฟทอง H1 และไฟล์ Sword ทางการ เปิดโฟลเดอร์ Experts ของ MT5 ไว้

1. เปิดบทที่ตรงกับงานที่ต้องการทำ
2. อ่านชื่อปุ่มหรือชื่อช่องให้ตรงกับหน้าจอของคุณ
3. ทำหนึ่งขั้น แล้วหยุดดูผลก่อนทำขั้นถัดไป
4. ถ้าผลไม่ตรง ให้ย้อนตรวจจุดที่เพิ่งทำ
5. จบบทแล้วอ่านกล่องผลที่ควรเห็นอีกครั้ง

> ⚠ **จำไว้ก่อนเริ่ม**
> ครั้งแรกให้ดูแผงก่อน ยังไม่กดซื้อขาย RHAI2 เป็นอีกเครื่องมือหนึ่ง

เริ่มบทที่ 1 · เลือกบทอื่นจากสารบัญ

01 เริ่มทีละขั้น

ติดตั้งและดูแผงใน 5 ขั้น

วันนี้เราจะทำอะไร

ติดตั้งไฟล์ทางการและเปิดแผง Sword ในบัญชีฝึก

เตรียมไว้ก่อน: เตรียม MT5 บัญชีฝึก กราฟทอง H1 และไฟล์ Sword ทางการ เปิดโฟลเดอร์ Experts ของ MT5 ไว้

1. **วางไฟล์ Sword ใน MQL5/Experts**

   ในโฟลเดอร์ข้อมูลของ MT5 ให้เปิด MQL5 แล้วเปิด Experts ดูชื่อโฟลเดอร์ที่ด้านบนเพื่อยืนยันตำแหน่ง จากนั้นวางไฟล์ Sword ที่ได้รับจากผู้พัฒนาลงไป

2. **เปิด MT5 ใหม่**

   ปิด MT5 แล้วเปิดใหม่ มองหาช่อง Navigator เปิดหมวด Expert Advisors แล้วหาชื่อ Sword หากยังไม่เห็น ให้ตรวจว่าคุณวางไฟล์ไว้ในโฟลเดอร์ของ MT5 เครื่องนี้

3. **ลาก Sword ลงกราฟทอง**

   เปิดกราฟทองช่วงเวลา H1 ตรวจชื่อ GOLD หรือ XAUUSD ให้ตรงบัญชี แล้วลาก Sword จากรายการเครื่องมือมาปล่อยบนกราฟ คุณจะเห็นหน้าต่างตั้งค่าเปิดขึ้น

4. **เลือก Allow DLL imports**

   ในหน้าต่างตั้งค่า ให้มองหาช่อง Allow DLL imports ในแท็บ Common ทำเครื่องหมายถูกเฉพาะเมื่อใช้ไฟล์ทางการ ตรวจชื่อ Sword บนหน้าต่างก่อนยืนยัน

5. **กดปุ่ม OK**

   กด OK หนึ่งครั้ง แล้วรอแผง Sword ปรากฏบนกราฟ อ่านสถานะตรวจสิทธิ์ให้เสร็จก่อน ขั้นนี้เพียงดูแผง จึงยังไม่กด BUY หรือ SELL

✓ **ทำแล้วควรเห็นอะไร**

เห็นชื่อ Sword บนกราฟทองและรู้ตำแหน่งแผง

⚠ **จำไว้ก่อนทำ**

ครั้งแรกให้ดูแผงก่อน ยังไม่กดซื้อขาย RHAI2 เป็นอีกเครื่องมือหนึ่ง

ดูภาพและจุดสังเกต · กลับสารบัญ

01 มองให้ชัด แล้วค่อยลงมือ

จุดสังเกตของบทนี้

ติดตั้งและดูแผงใน 5 ขั้น

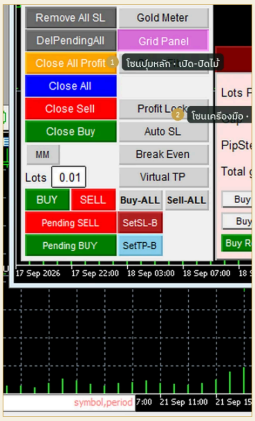

ภาพอ้างอิงรุ่นแรก

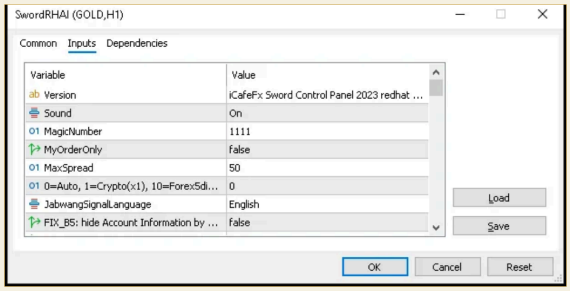

ภาพหน้าจออ้างอิง

ภาพหน้าต่างตั้งค่าที่มีอยู่แสดงแท็บ Inputs; เมื่อต้องตรวจสิทธิ์ ให้เลือกแท็บ Common ตามข้อความสอน

ใช้ภาพนี้ประกอบการฝึก

ดูชื่อปุ่มและตำแหน่งที่เห็นในภาพ แล้วกลับไปทำตามขั้นตอนในหน้าก่อน ภาพอ้างอิงอาจแสดงเพียงบางส่วนของบทเรียน

เคล็ดลับเล็ก ๆ

ตรวจแหล่งไฟล์ก่อนเปิดสิทธิ์ DLL ให้โปรแกรม

เปิดบทต้นทางและคลิปบนเว็บไซต์ · กลับสารบัญ

02 เริ่มทีละขั้น

เตรียมก่อนใช้ปุ่ม

> **วันนี้เราจะทำอะไร**
> ตรวจขอบเขตปุ่มและสิทธิ์ก่อนทดลอง

เตรียมไว้ก่อน: เตรียมแผนขนาดคำสั่งและจุดหยุดขาดทุน ใช้บัญชีฝึกในบทนี้

1. **ตรวจว่ากำลังใช้บัญชีฝึก**
   ดูข้อมูลบัญชีใน MT5 ให้แน่ใจว่าเป็นบัญชีฝึก แล้วอ่านชื่อสัญลักษณ์บนกราฟอีกครั้ง ถ้าไม่แน่ใจว่าบัญชีใดเปิดอยู่ ให้หยุดก่อนกดปุ่มของ Sword

2. **กรอก Lots ตามแผน**
   บนแผง Sword ให้มองหาช่อง Lots ซึ่งบอกขนาดคำสั่ง คลิกแล้วกรอกค่าจากแผนฝึก ตรวจจุดทศนิยมให้ดี ปุ่ม MM เป็นอีกส่วนหนึ่ง จึงอย่ากดแทนช่อง Lots

3. **เปิด Inputs**
   เปิดหน้าต่าง Properties ของ Sword แล้วเลือกแท็บ Inputs คุณจะเห็นชื่อค่าทางซ้ายและค่าปัจจุบันอยู่ในแถวเดียวกัน ให้เริ่มจากอ่านค่าก่อนเปลี่ยน

4. **อ่านและตรวจ MyOrderOnly**
   ใน Inputs ให้หาชื่อ MyOrderOnly อ่านค่าในแถวนั้นแล้วเทียบคำอธิบายของรุ่นที่ใช้ ค่านี้เกี่ยวข้องกับขอบเขตคำสั่งที่เครื่องมือจัดการ ถ้ายังไม่เข้าใจขอบเขต ให้ถามผู้ดูแลก่อนปิดคำสั่ง

ทำครบช่วงนี้แล้ว ค่อยไปต่อหน้าถัดไป

> ⚠ **จำไว้ก่อนทำ**
> ตรวจ MyOrderOnly และ UseCloseAllTrueFaster ก่อนปิดคำสั่ง ขอบเขตของ Close All ขึ้นกับค่าที่ตั้งไว้

ดูภาพและจุดสังเกต · กลับสารบัญ

02 ทำต่อจากหน้าก่อน

เตรียมก่อนใช้ปุ่ม

5 **อ่านและตรวจ UseCloseAllTrueFaster**

หาแถว UseCloseAllTrueFaster แล้วอ่านค่าปัจจุบันให้ครบ ตรวจร่วมกับ MyOrderOnly และคู่มือรุ่นที่ใช้ อย่าเพิ่งคิดว่า Close All จะปิดเฉพาะคำสั่งบนกราฟนี้

6 **เลือก Common > Allow Algo Trading ในบัญชีฝึก**

เลือกแท็บ Common แล้วมองหาช่อง Allow Algo Trading ตรวจอีกครั้งว่าเป็น Sword บนบัญชีฝึก จึงทำเครื่องหมายถูกเมื่อพร้อมให้เครื่องมือส่งคำสั่ง

7 **กดปุ่ม OK เพื่อบันทึกสิทธิ์**

อ่านชื่อโปรแกรมและสิทธิ์ที่เลือก แล้วกด OK หนึ่งครั้งเพื่อเก็บค่า หน้าต่างตั้งค่าจะปิดและกลับไปที่กราฟ

8 **เปิด Algo Trading บนแถบ MT5 เมื่อพร้อมฝึก**

มองแถบเครื่องมือด้านบนของ MT5 หาปุ่ม Algo Trading เปิดเมื่อพร้อมฝึกตามแผนเท่านั้น จากนั้นตรวจสถานะที่ปุ่มแสดงก่อนใช้ปุ่มซื้อขายของ Sword

✓ **ทำแล้วควรเห็นอะไร**

ทวนบัญชีฝึก Lots และขอบเขตคำสั่งที่ปุ่มจะกระทบได้

ดูภาพและจุดสังเกต · กลับสารบัญ

02 มองให้ชัด แล้วค่อยลงมือ

จุดสังเกตของบทนี้

เตรียมก่อนใช้ปุ่ม

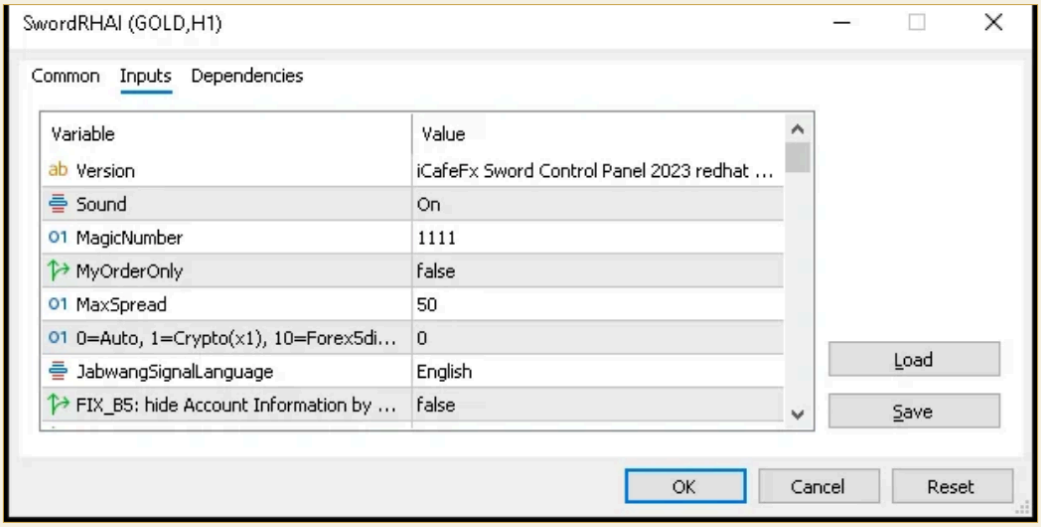

ภาพหน้าจออ้างอิง

ภาพหน้าต่างตั้งค่าที่มีอยู่แสดงแท็บ Inputs; เมื่อต้องตรวจสิทธิ์ ให้เลือกแท็บ Common ตามข้อความสอน

ใช้ภาพนี้ประกอบการฝึก

ดูชื่อปุ่มและตำแหน่งที่เห็นในภาพ แล้วกลับไปทำตามขั้นตอนในหน้าก่อน ภาพอ้างอิงอาจแสดงเพียงบางส่วนของบทเรียน

เคล็ดลับเล็ก ๆ

ชื่อ MyOrderOnly และ UseCloseAllTrueFaster ต้องอ่านตามรุ่นที่ติดตั้ง

เปิดบทต้นทางและคลิปบนเว็บไซต์ · กลับสารบัญ

03 เริ่มทีละขั้น

ทดลองเปิดคำสั่งเดียว

วันนี้เราจะทำอะไร

ลองเปิดเพียงหนึ่งคำสั่งในบัญชีฝึกตามแผน

เตรียมไว้ก่อน: ทำบทเตรียมก่อนใช้ปุ่มให้ครบ ตรวจว่าเป็นบัญชีฝึกและพร้อมส่งคำสั่งตามแผน

1. **ตรวจชื่อสัญลักษณ์**

   อ่านชื่อสัญลักษณ์บนกราฟ แล้วเทียบกับชื่อบนแผง Sword ต้องเป็นรายการที่คุณตั้งใจฝึก เช่น ทองของบัญชีนี้ อย่าดูเพียงสีหรือรูปกราฟ

2. **อ่านและตรวจ Lots อีกครั้ง**

   มองช่อง Lots อีกครั้งก่อนส่งคำสั่ง อ่านตัวเลขทุกหลัก รวมถึงจุดทศนิยม ให้ตรงกับแผนฝึกของคุณ หากไม่ตรง ให้แก้และตรวจซ้ำก่อน

3. **ตรวจจุดหยุดตามแผน**

   เปิดแผนฝึกแล้วหาจุดที่กำหนดให้หยุดขาดทุน เทียบกับช่องหรือเส้นที่คุณจะใช้บนกราฟ หากยังไม่รู้ว่าจะหยุดตรงไหน ให้พักขั้นซื้อไว้ก่อน

4. **กดปุ่ม BUY หนึ่งครั้งในบัญชีฝึก**

   มองหาปุ่มที่เขียนว่า BUY ตรวจบัญชีฝึก สัญลักษณ์ และ Lots ให้ครบ แล้วกดเพียงครั้งเดียว ปุ่มนี้ส่งคำสั่งทันที อย่ากด Buy-ALL เพราะเป็นการเปิดหลายคำสั่ง

5. **ตรวจรายการ Trade**

   เปิดแท็บ Trade ในส่วนรายการซื้อขายของ MT5 มองหาแถวคำสั่งใหม่ แล้วตรวจสัญลักษณ์และขนาดคำสั่ง หากไม่เห็นแถวใหม่ ให้ตรวจข้อความแจ้งก่อนกดซื้อซ้ำ

✓ **ทำแล้วควรเห็นอะไร**

พบรายการใหม่ใน Trade และตรวจสัญลักษณ์กับขนาดแล้ว

⚠ **จำไว้ก่อนทำ**

BUY และ SELL ส่งคำสั่งทันที ส่วน Buy-ALL และ Sell-ALL เปิดหลายคำสั่ง จึงไม่ใช้ในขั้นเริ่มต้นนี้

ดูภาพและจุดสังเกต · กลับสารบัญ

03 มองให้ชัด แล้วค่อยลงมือ

จุดสังเกตของบทนี้

ทดลองเปิดคำสั่งเดียว

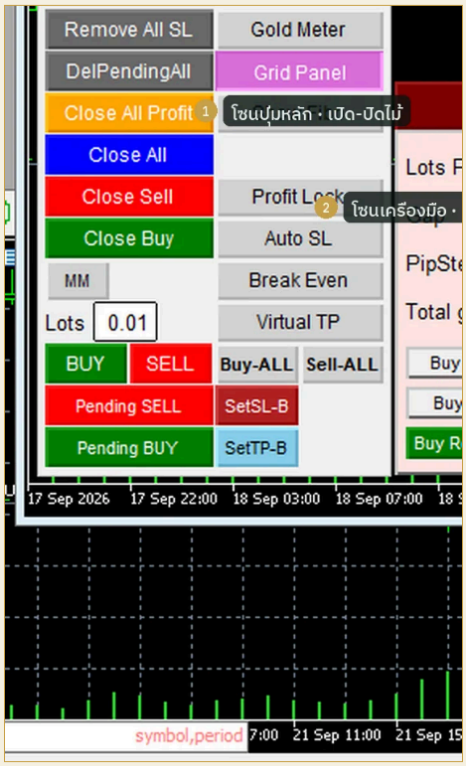

ภาพอ้างอิงรุ่นแรก

เทียบชื่อปุ่มและชื่อช่องกับรุ่นที่คุณใช้ ภาพนี้เป็นข้อมูลอ้างอิงจากคู่มือสาธารณะ ไม่ใช่ผลจากบัญชีของคุณ

ใช้ภาพนี้ประกอบการฝึก

ดูชื่อปุ่มและตำแหน่งที่เห็นในภาพ แล้วกลับไปทำตามขั้นตอนในหน้าก่อน ภาพอ้างอิงอาจแสดงเพียงบางส่วนของบทเรียน

เคล็ดลับเล็ก ๆ

กดครั้งเดียวแล้วรอผล อย่ากดซ้ำเพราะยังไม่เห็นการเปลี่ยนแปลง

เปิดบทต้นทางและคลิปบนเว็บไซต์ · กลับสารบัญ

04 เริ่มทีละขั้น

ปิดคำสั่งและตรวจผล

วันนี้เราจะทำอะไร

ปิดคำสั่งฝั่งที่เลือกแล้วตรวจรายการ

เตรียมไว้ก่อน: ตรวจขอบเขตปุ่มตามบทเตรียมแล้ว และมีคำสั่งตัวอย่างในบัญชีฝึก

1. **ดูรายการคำสั่งก่อนปิด**
   เปิดแท็บ Trade แล้วอ่านรายการคำสั่งที่ยังค้างอยู่ จดสัญลักษณ์และฝั่งซื้อหรือขายของรายการที่ต้องการจัดการก่อนแตะปุ่มปิด

2. **ตรวจฝั่งที่ต้องการปิด**
   ในรายการเดิม ให้หาคำสั่งฝั่งซื้อที่ต้องการปิด ตรวจให้ตรงทั้งสัญลักษณ์และขอบเขตที่ตั้งใน Inputs ถ้าพบหลายคำสั่ง ให้ตรวจทุกคำสั่งที่ปุ่มอาจมีผล

3. **กดปุ่ม Close Buy ในตัวอย่างบัญชีฝึก**
   มองหาปุ่ม Close Buy บนแผง Sword ตรวจขอบเขตจากขั้นเตรียมอีกครั้ง แล้วกดเมื่อพร้อมปิดฝั่งซื้อในบัญชีฝึก ปุ่มนี้อาจมีผลต่อหลายคำสั่งตามค่าที่ตั้งไว้

4. **ตรวจรายการ Trade หลังปิด**
   กลับไปดูแท็บ Trade ตรวจว่ารายการที่ตั้งใจปิดหายไปแล้วหรือยัง ถ้ายังอยู่ ให้อ่านข้อความแจ้งและสถานะก่อน อย่ากดปุ่มเดิมรัว ๆ

5. **อ่านและตรวจ History**
   เปิดแท็บ History แล้วหารายการที่เพิ่งปิด เทียบสัญลักษณ์ เวลา และขนาดกับรายการเดิม หากยังไม่พบ ให้ตรวจช่วงวันที่ที่กำลังแสดงก่อน

✓ **ทำแล้วควรเห็นอะไร**

Trade และ History สอดคล้องกับคำสั่งที่ตั้งใจปิด

⚠ **จำไว้ก่อนทำ**

Close All อาจมีผลกว้างตามค่าที่ตั้งไว้ ส่วน Remove All SL เป็นการเอาจุดหยุดออก ไม่ใช่ปิดคำสั่ง

ดูภาพและจุดสังเกต · กลับสารบัญ

04 มองให้ชัด แล้วค่อยลงมือ

จุดสังเกตของบทนี้

ปิดคำสั่งและตรวจผล

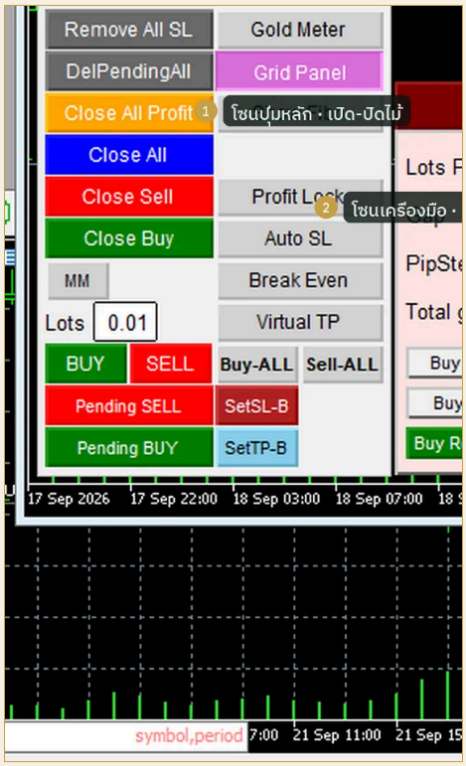

ภาพอ้างอิงรุ่นแรก

เทียบชื่อปุ่มและชื่อช่องกับรุ่นที่คุณใช้ ภาพนี้เป็นข้อมูลอ้างอิงจากคู่มือสาธารณะ ไม่ใช่ผลจากบัญชีของคุณ

ใช้ภาพนี้ประกอบการฝึก

ดูชื่อปุ่มและตำแหน่งที่เห็นในภาพ แล้วกลับไปทำตามขั้นตอนในหน้าก่อน ภาพอ้างอิงอาจแสดงเพียงบางส่วนของบทเรียน

เคล็ดลับเล็ก ๆ

อ่านชื่อ Close Buy หรือ Close Sell ให้ครบก่อนแตะปุ่ม

เปิดบทต้นทางและคลิปบนเว็บไซต์ · กลับสารบัญ

05 เริ่มทีละขั้น

ตั้งจุดหยุดและเป้าหมาย

> **วันนี้เราจะทำอะไร**
> ตั้ง SL และ TP พร้อมตรวจหน่วย

เตรียมไว้ก่อน: มีคำสั่งตัวอย่างในบัญชีฝึก และทราบขอบเขตคำสั่งที่จะได้รับผล

1. **กรอกระยะ SL เป็น points ตามแผน**
   มองหาช่องระยะ SL บนแผง ซึ่งใช้กำหนดจุดหยุดขาดทุน กรอกระยะจากแผนในหน่วย points หรือแต้ม ช่องนี้ไม่ได้ให้ใส่จำนวนเงิน ตรวจหน่วยก่อนยืนยัน

2. **กดปุ่ม SetSL-B ในบัญชีฝึก**
   หาปุ่ม SetSL-B ตัว B หมายถึงฝั่งซื้อ ตรวจคำสั่งซื้อทั้งหมดในขอบเขตที่จะได้รับผล แล้วกดในบัญชีฝึก ตรวจระดับใหม่หลังตั้งค่าเสมอ

3. **กรอกระยะ TP เป็น points ตามแผน**
   มองหาช่องระยะ TP ซึ่งใช้กำหนดเป้าหมาย กรอกระยะตามแผนในหน่วย points หรือแต้ม ตรวจว่าไม่ได้ใส่ราคาเต็มหรือจำนวนเงินแทนระยะ

4. **กดปุ่ม SetTP-B ในบัญชีฝึก**
   หาปุ่ม SetTP-B ตรวจว่าต้องการตั้งเป้าหมายให้คำสั่งฝั่งซื้อในขอบเขตนี้ แล้วจึงกดในบัญชีฝึก จากนั้นมองหาระดับเป้าหมายที่เปลี่ยนไป

5. **ตรวจระดับในรายการ Trade**
   เปิดแท็บ Trade แล้วดูแถวคำสั่งเดิม อ่านช่อง SL และ TP เทียบกับระดับที่ตั้งใจไว้ ตรวจทีละคำสั่ง เพราะปุ่มอาจมีผลกับคำสั่งซื้อหลายรายการ

> ✓ **ทำแล้วควรเห็นอะไร**
> เห็นระดับที่ตั้งไว้ใน Trade และเทียบกับแผนแล้ว

> ⚠ **จำไว้ก่อนทำ**
> การย้าย SL หรือ TP เปลี่ยนความเสี่ยง ตรวจฝั่งซื้อ หน่วยแต้ม และระดับหลังตั้งค่าทุกครั้ง

ดูภาพและจุดสังเกต · กลับสารบัญ

05 มองให้ชัด แล้วค่อยลงมือ

จุดสังเกตของบทนี้

ตั้งจุดหยุดและเป้าหมาย

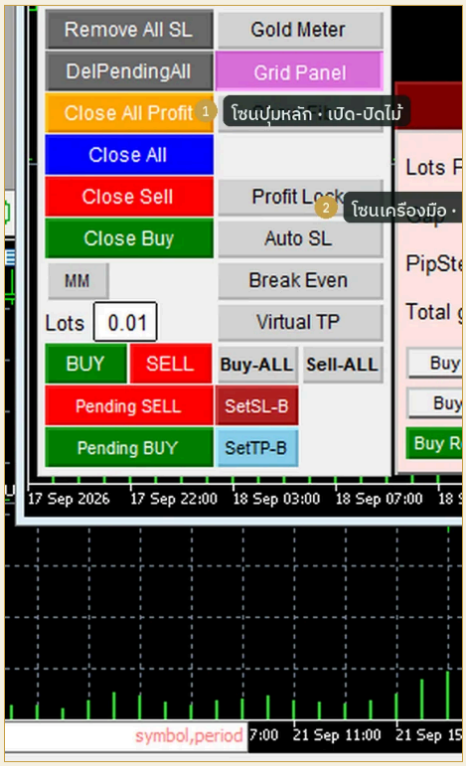

ภาพอ้างอิงรุ่นแรก

เทียบชื่อปุ่มและชื่อช่องกับรุ่นที่คุณใช้ ภาพนี้เป็นข้อมูลอ้างอิงจากคู่มือสาธารณะ ไม่ใช่ผลจากบัญชีของคุณ

ใช้ภาพนี้ประกอบการฝึก

ดูชื่อปุ่มและตำแหน่งที่เห็นในภาพ แล้วกลับไปทำตามขั้นตอนในหน้าก่อน ภาพอ้างอิงอาจแสดงเพียงบางส่วนของบทเรียน

เคล็ดลับเล็ก ๆ

points และ pips ไม่จำเป็นต้องมีค่าเท่ากัน ให้ตรวจนิยามของเครื่องมือ

เปิดบทต้นทางและคลิปบนเว็บไซต์ · กลับสารบัญ

06 เริ่มทีละขั้น

แสดงและซ่อนเครื่องมือ

วันนี้เราจะทำอะไร
เปิดดูเครื่องมือแล้วเก็บแผงเมื่ออ่านจบ

เตรียมไว้ก่อน: เปิดแผง Sword ที่ผ่านการตรวจสิทธิ์แล้ว

1. **กดปุ่ม Gold Meter**
   มองหาปุ่ม Gold Meter บนแผง Sword แล้วกดหนึ่งครั้ง ดูส่วนแสดงข้อมูลที่เปิดขึ้น อ่านชื่อกำกับก่อนอ่านค่า และใช้เป็นข้อมูลประกอบเท่านั้น

2. **กดปุ่ม Show Fibo**
   มองหาปุ่ม Show Fibo แล้วกดเพื่อแสดงเส้นระดับบนกราฟ คุณจะเห็นเส้นพร้อมค่าระดับ ให้ดูเส้นของ Sword บนกราฟนี้โดยไม่สับสนกับเครื่องมืออื่น

3. **กดปุ่ม Grid Panel เพื่อดูแผง**
   กดปุ่ม Grid Panel เพื่อเปิดดูส่วนควบคุม อ่านชื่อปุ่มภายในก่อน ขั้นนี้เพียงสำรวจหน้าตา จึงอย่ากดปุ่มที่ส่งคำสั่งซื้อขายในแผงนั้น

4. **ปิด Grid Panel เมื่อดูจบ**
   เมื่อดูจบ ให้ใช้ปุ่มแสดงหรือซ่อน Grid Panel ที่แผงมีให้ ตรวจว่ากรอบแผงหุบลง อย่าใช้ปุ่มซื้อขายหรือปุ่มปิดคำสั่งแทนการซ่อนแผง

5. **กดปุ่ม Hide เมื่อต้องการพื้นที่กราฟ**
   มองหาปุ่ม Hide แล้วกดเมื่ออยากเห็นพื้นที่กราฟมากขึ้น การซ่อนทำให้ส่วนควบคุมบังกราฟน้อยลง แต่ไม่ได้หมายความว่าคำสั่งซื้อขายที่ค้างอยู่ถูกปิด

✓ **ทำแล้วควรเห็นอะไร**
บอกได้ว่าปุ่มใดเปิดแผงใด และกลับมามองกราฟได้

⚠ **จำไว้ก่อนทำ**
บทนี้ใช้ปุ่มแสดงและซ่อนเท่านั้น ระวังปุ่ม Hedge หรือ Grid ที่ส่งคำสั่งซื้อขาย

ดูภาพและจุดสังเกต · กลับสารบัญ

06 มองให้ชัด แล้วค่อยลงมือ

จุดสังเกตของบทนี้

แสดงและซ่อนเครื่องมือ



ภาพหน้าจออ้างอิง

เทียบชื่อปุ่มและชื่อช่องกับรุ่นที่คุณใช้ ภาพนี้เป็นข้อมูลอ้างอิงจากคู่มือสาธารณะ ไม่ใช่ผลจากบัญชีของคุณ

ใช้ภาพนี้ประกอบการฝึก

ดูชื่อปุ่มและตำแหน่งที่เห็นในภาพ แล้วกลับไปทำตามขั้นตอนในหน้าก่อน ภาพอ้างอิงอาจแสดงเพียงบางส่วนของบทเรียน

เคล็ดลับเล็ก ๆ

เปิดเพียงแผงเดียวในครั้งแรก จะหาได้ง่ายกว่าการเปิดพร้อมกัน

เปิดบทต้นทางและคลิปบนเว็บไซต์ · กลับสารบัญ

07 เริ่มทีละขั้น

เก็บชุดค่าไว้ใช้ซ้ำ

วันนี้เราจะทำอะไร

บันทึกชุดค่าโดยตั้งชื่อให้จำง่าย

เตรียมไว้ก่อน: เตรียมชุดค่าของรุ่นที่ใช้ ซึ่งคุณตรวจและทดลองแล้ว

1. **เปิด Inputs**

   เปิด Properties ของ Sword แล้วเลือกแท็บ Inputs อ่านค่าที่ต้องการเก็บให้ครบ ใช้ชุดค่าที่คุณตรวจและทดลองแล้วก่อนบันทึก

2. **กดปุ่ม Save**

   ในหน้า Inputs ให้มองหาปุ่ม Save แล้วกดหนึ่งครั้ง คุณจะเห็นหน้าต่างสำหรับเลือกชื่อและที่เก็บไฟล์ชุดค่า

3. **ตั้งชื่อไฟล์ให้จำได้**

   ในช่องชื่อไฟล์ ให้ตั้งชื่อที่จำได้ เช่น ระบุว่าเป็นบัญชีฝึกและวันที่บันทึก เลือกชื่อใหม่ถ้าต้องการเก็บชุดเดิมไว้ด้วย

4. **กดปุ่ม Save ในกล่องไฟล์**

   อ่านชื่อไฟล์และโฟลเดอร์ปลายทางให้ถูกต้อง แล้วกด Save ในหน้าต่างไฟล์ หากมีคำถามให้เขียนทับไฟล์เดิม ให้ตรวจว่าตั้งใจทับจริงก่อนตอบ

5. **กดปุ่ม Cancel เพื่อออกจากหน้าตั้งค่า**

   เมื่อบันทึกไฟล์เสร็จ ให้กลับมาที่หน้าต่างตั้งค่าแล้วกด Cancel เพื่อออก วิธีนี้ช่วยไม่ให้นำค่าที่แก้ค้างไว้โดยไม่ตั้งใจไปใช้กับกราฟ

✓ **ทำแล้วควรเห็นอะไร**

เห็นชื่อไฟล์ที่บันทึกและรู้ว่าเก็บไว้ที่ไหน

⚠ **จำไว้ก่อนทำ**

ตรวจรุ่นก่อนนำชุดค่าเก่ากลับมาใช้ และเก็บไฟล์เดิมไว้หากยังต้องใช้งาน

ดูภาพและจุดสังเกต · กลับสารบัญ

07 มองให้ชัด แล้วค่อยลงมือ

จุดสังเกตของบทนี้

เก็บชุดค่าไว้ใช้ซ้ำ

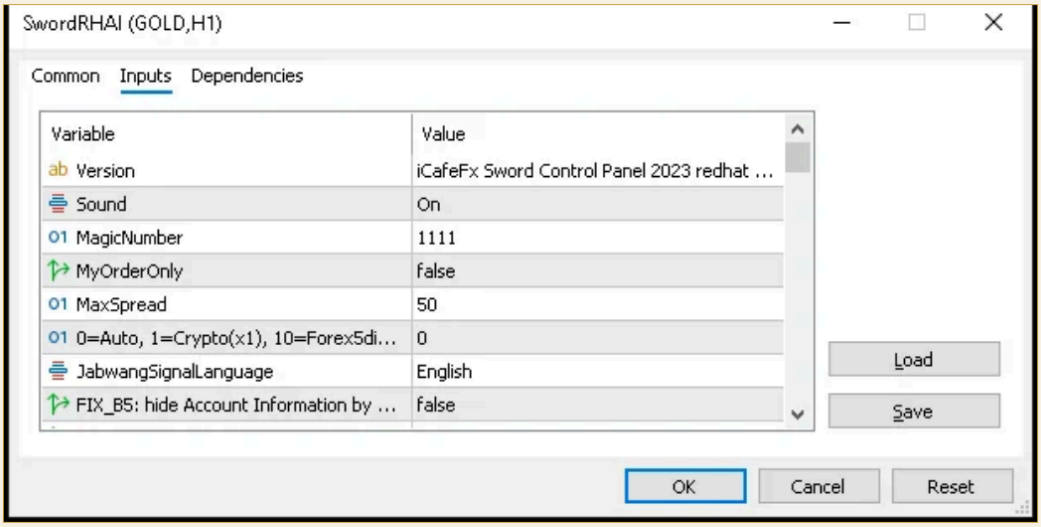

ภาพหน้าจออ้างอิง

เทียบชื่อปุ่มและชื่อช่องกับรุ่นที่คุณใช้ ภาพนี้เป็นข้อมูลอ้างอิงจากคู่มือสาธารณะ ไม่ใช่ผลจากบัญชีของคุณ

ใช้ภาพนี้ประกอบการฝึก

ดูชื่อปุ่มและตำแหน่งที่เห็นในภาพ แล้วกลับไปทำตามขั้นตอนในหน้าก่อน ภาพอ้างอิงอาจแสดงเพียงบางส่วนของบทเรียน

เคล็ดลับเล็ก ๆ

ใส่ชื่อรุ่นและวันที่ในชื่อไฟล์ เพื่อไม่โหลดชุดค่าผิดภายหลัง

เปิดบทต้นทางและคลิปบนเว็บไซต์ · กลับสารบัญ

08 เริ่มทีละขั้น

แก้ปัญหา 5 อาการ

วันนี้เราจะทำอะไร
หาสาเหตุของปุ่มหรือสิทธิ์ที่ไม่ทำงาน

เตรียมไว้ก่อน: เลือกข้อที่ตรงกับอาการที่พบ

1. **ถ้าสิทธิ์ไม่ผ่าน ให้ตรวจอินเทอร์เน็ต**
2. **ถ้ากดแล้วเงียบ ให้ตรวจ Algo Trading**
3. **ถ้าปุ่ม Hedge หาย ให้ตรวจ ShowHedgeButton**
4. **ถ้าชื่อช่องไม่ตรง ให้ตรวจรุ่นเครื่องมือ**
5. **ถ้ายังผิดปกติ ให้เตรียมภาพแจ้งทีมงาน**

✓ **ทำแล้วควรเห็นอะไร**
แยกได้ว่าเป็นการเชื่อมต่อ สิทธิ์ หรือความต่างของรุ่น

⚠ **จำไว้ก่อนทำ**
ปุ่ม M/S อาจหายเมื่อผ่านสิทธิ์แล้ว ส่วน AutoBuy และ AutoSell ไม่มีในรุ่น 4.67

ดูภาพและจุดสังเกต · กลับสารบัญ

08 มองให้ชัด แล้วค่อยลงมือ

จุดสังเกตของบทนี้

แก้ปัญหา 5 อาการ

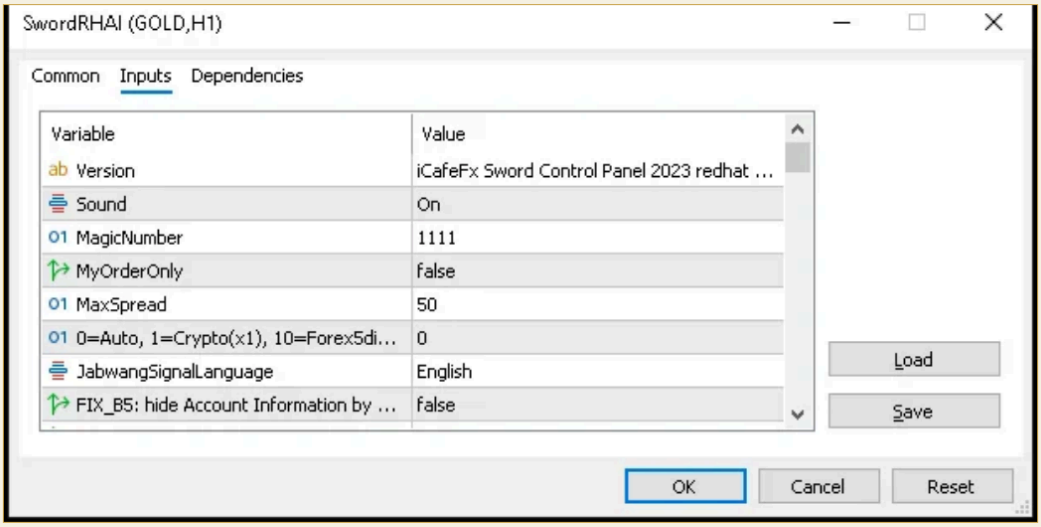

ภาพหน้าจออ้างอิง

ภาพหน้าต่างตั้งค่าที่มีอยู่แสดงแท็บ Inputs; เมื่อต้องตรวจสิทธิ์ ให้เลือกแท็บ Common ตามข้อความสอน

ใช้ภาพนี้ประกอบการฝึก

ดูชื่อปุ่มและตำแหน่งที่เห็นในภาพ แล้วกลับไปทำตามขั้นตอนในหน้าก่อน ภาพอ้างอิงอาจแสดงเพียงบางส่วนของบทเรียน

เคล็ดลับเล็ก ๆ

เก็บชื่อปุ่มตามที่เห็นจริง ไม่เดาชื่อจากคู่มือคนละรุ่น

เปิดบทต้นทางและคลิปบนเว็บไซต์ · กลับสารบัญ

อ่านคำบนหน้าจอไปด้วยกัน

คำศัพท์ที่ใช้ในเล่ม

ชื่อปุ่มคงตามหน้าจอ ส่วนคำอ่านเป็นตัวช่วยให้ออกเสียงได้ง่ายขึ้น

คำที่เห็น	ลองอ่านว่า	หมายถึงอะไร
MT5	เอ็มทีไฟว์	โปรแกรม MetaTrader 5
BUY	บาย	คำสั่งซื้อ
SELL	เซล	คำสั่งขาย
Algo Trading	อัลโก เทรดดิง	สิทธิ์ให้โปรแกรมส่งคำสั่งซื้อขาย
DLL	ดีแอลแอล	ส่วนเสริมที่โปรแกรมเรียกใช้โค้ดภายนอก
Inputs	อินพุตส์	ช่องตั้งค่าของโปรแกรม
CLOSE ALL	โคลส ออล	ปุ่มปิดกลุ่มออเดอร์ตามขอบเขตของรุ่น

ไม่ต้องท่องทั้งหมด

เมื่อเจอคำที่ไม่คุ้น ให้กลับมาเปิดหน้านี้ แล้วลองอ่านขั้นตอนอีกครั้ง

อ่านคำบนหน้าจอไปด้วยกัน

คำศัพท์ที่ใช้ในเล่ม

ชื่อปุ่มคงตามหน้าจอ ส่วนคำอ่านเป็นตัวช่วยให้ออกเสียงได้ง่ายขึ้น

คำที่เห็น	ลองอ่านว่า	หมายถึงอะไร
SL	เอสแอล	จุดจำกัดขาดทุน
TP	ทีพี	เป้าปิดกำไร
Hedge	เฮดจ์	การถือสถานะฝั่งตรงข้าม
Grid	กริด	การวางหลายออเดอร์ตามช่วงราคา
Gold Meter	โกลด์ มิเตอร์	เครื่องมือสรุปแรงหลายกรอบเวลา
MyOrderOnly	มาย ออร์เดอร์ โอนลี	ค่ากำหนดว่าจะจำกัดขอบเขตออเดอร์ของแผงหรือไม่
Experts	เอ็กซ์เพิร์ตส์	โฟลเดอร์หรือรายการ EA ใน MT5 ตามบริบท

ไม่ต้องท่องทั้งหมด

เมื่อเจอคำที่ไม่คุ้น ให้กลับมาเปิดหน้านี้ แล้วลองอ่านขั้นตอนอีกครั้ง

อ่านต่อ ดูต่อ แล้วลองด้วยตัวเอง

ค่อย ๆ ฝึก ทีละเรื่องก็พอ

Redhat Sword

คู่มือออนไลน์
https://siamcafebook.com/sword/manual/

ก่อนใช้กับงานจริง
ตรวจรุ่น สิทธิ์ และผลที่เกิดขึ้นจริงของคุณ ภาพอ้างอิงในเล่มไม่แทนการตรวจบนเครื่องที่ใช้งาน

ภาพสาธารณะของ Common แสดง Inputs จึงแก้คำกำกับและสอนการเลือกแท็บด้วยข้อความ ไม่อ้างว่ามีภาพ Common ที่ยืนยันใหม่

จัดทำเพื่อการเรียนรู้ · ตรวจข้อมูลก่อนนำไปใช้