อ่านง่าย · มีเป้าหมาย · ตรวจผลได้

Redhat V21

คู่มือทำตามทีละขั้น

เริ่มจากสิ่งที่มองเห็น
ลองทีละข้อ แล้วค่อยไปต่อ

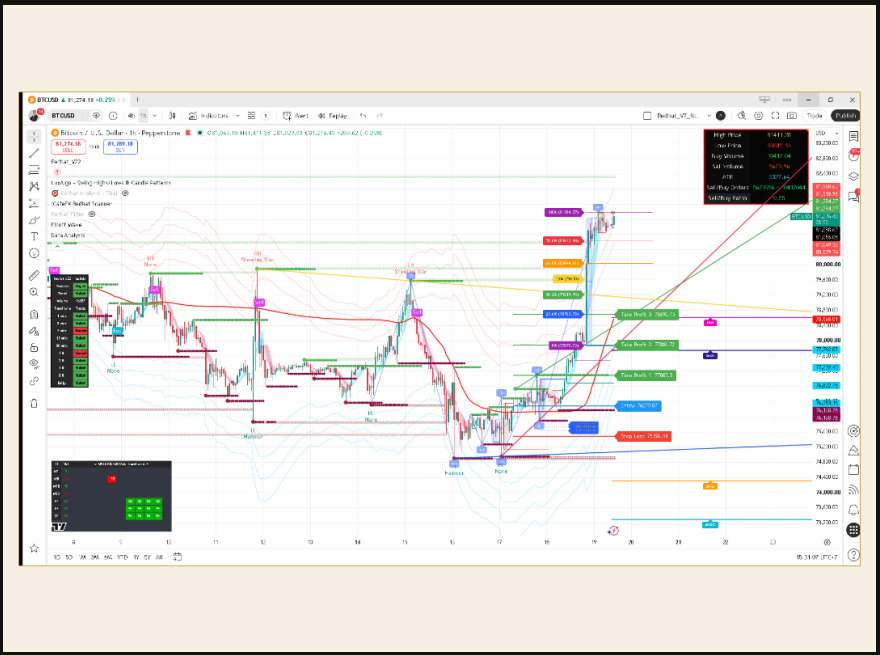

07 บทเรียน
เลือกอ่านตามงานของคุณ

ฉบับปรับปรุง
16 พฤศจิกายน 2569

ภาพประกอบเป็นข้อมูลอ้างอิงจากคู่มือ
ชื่อปุ่มและสิทธิ์อาจต่างกันตามรุ่นที่ใช้งาน

เลือกอ่านตามงาน

สารบัญ

01 เริ่มดูกราฟใน 5 ขั้น 04

02 จัดหน้าจอให้อ่านง่าย 06

03 อ่านสัญญาณโดยไม่รีบกด 08

04 อ่านจุดเข้าและจุดออก 10

05 ดูเครื่องมือเสริมบนกราฟ 12

06 ฝึกอ่านตัวอย่างสองแบบ 14

07 แก้ปัญหา 5 อาการ 16

+ ก่อนลองครั้งแรก 03

+ คำศัพท์ที่ใช้ในเล่ม 18

+ คู่มือออนไลน์ 19

แต่ละบทมีหน้าสอนและหน้าจุดสังเกต
คลิกชื่อบทเพื่อไปยังหน้านั้น หรือสแกน QR ท้ายเล่มเพื่อดูคลิป

เริ่มตรงนี้ได้เลย

ก่อนลองครั้งแรก

ไม่ต้องจำทุกอย่างในครั้งเดียว
อ่านเป้าหมาย แล้วทำทีละข้อก็พอ

> **งานแรกของเรา**
> เพิ่ม V21 บนกราฟที่มีสิทธิ์ใช้งาน

เตรียมไว้ก่อน: เข้าสู่บัญชี TradingView ที่ได้รับสิทธิ์ใช้ V21 หากยังไม่มีสิทธิ์ ให้ติดต่อผู้ดูแลก่อน

1. เปิดบทที่ตรงกับงานที่ต้องการทำ
2. อ่านชื่อปุ่มหรือชื่อช่องให้ตรงกับหน้าจอของคุณ
3. ทำหนึ่งขั้น แล้วหยุดดูผลก่อนทำขั้นถัดไป
4. ถ้าผลไม่ตรง ให้ย้อนตรวจจุดที่เพิ่งทำ
5. จบบทแล้วอ่านกล่องผลที่ควรเห็นอีกครั้ง

> ⚠ **จำไว้ก่อนเริ่ม**
> V21 ช่วยแสดงข้อมูลบนกราฟ ไม่ได้ส่งคำสั่งซื้อขายแทนคุณ

เริ่มบทที่ 1 · เลือกบทอื่นจากสารบัญ

01 เริ่มทีละขั้น

เริ่มดูกราฟใน 5 ขั้น

วันนี้เราจะทำอะไร

เพิ่ม V21 บนกราฟที่มีสิทธิ์ใช้งาน

เตรียมไว้ก่อน: เข้าสู่บัญชี TradingView ที่ได้รับสิทธิ์ใช้ V21 หากยังไม่มีสิทธิ์ ให้ติดต่อผู้ดูแลก่อน

1. **เปิดกราฟ TradingView ที่ต้องการ**
2. **เปิดเมนู Indicators**
3. **เลือก Redhat V21 จากรายการที่มีสิทธิ์**
4. **เปิด Settings ของ V21**
5. **กดปุ่ม OK โดยใช้ค่าตั้งต้นที่ตรวจแล้ว**

✓ **ทำแล้วควรเห็นอะไร**

เห็นชื่อ V21 และกราฟยังอ่านได้โดยไม่ต้องรีบส่งคำสั่ง

⚠ **จำไว้ก่อนทำ**

V21 ช่วยแสดงข้อมูลบนกราฟ ไม่ได้ส่งคำสั่งซื้อขายแทนคุณ

ดูภาพและจุดสังเกต · กลับสารบัญ

01 มองให้ชัด แล้วค่อยลงมือ

จุดสังเกตของบทนี้

เริ่มดูกราฟใน 5 ขั้น

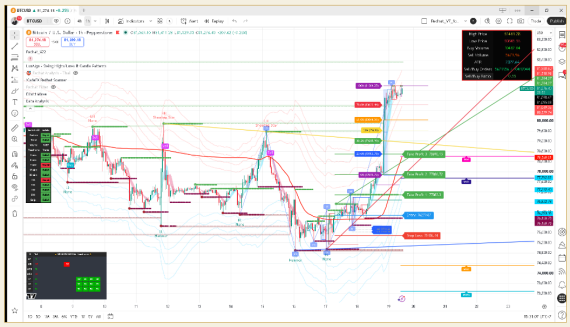

ภาพหน้าจออ้างอิง

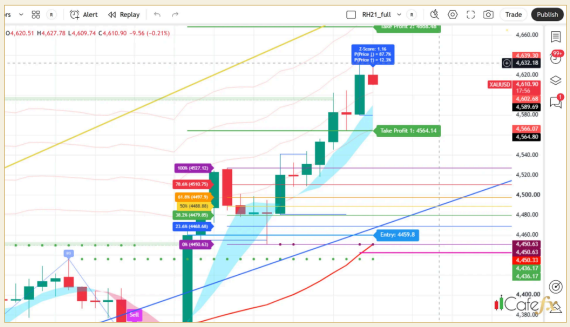

ภาพหน้าจออ้างอิง

เทียบชื่อปุ่มและชื่อช่องกับรุ่นที่คุณใช้ ภาพนี้เป็นข้อมูลอ้างอิงจากคู่มือสาธารณะ ไม่ใช่ผลจากบัญชีของคุณ

ใช้ภาพนี้ประกอบการฝึก

ดูชื่อปุ่มและตำแหน่งที่เห็นในภาพ แล้วกลับไปทำตามขั้นตอนในหน้าก่อน ภาพอ้างอิงอาจแสดงเพียงบางส่วนของบทเรียน

เคล็ดลับเล็ก ๆ

เริ่มจากค่าตั้งต้นที่ตรวจแล้ว ก่อนปรับรายการแสดงผล

เปิดบทต้นทางและคลิปบนเว็บไซต์ · กลับสารบัญ

02 เริ่มทีละขั้น

จัดหน้าจอให้อ่านง่าย

วันนี้เราจะทำอะไร
ลดสิ่งที่บังกราฟโดยปรับทีละรายการ

เตรียมไว้ก่อน: เปิดกราฟที่ใส่ V21 ไว้แล้ว

1. **เปิด Settings ของ V21**
2. **เลือกแท็บ Inputs**
3. **เปิดรายการแสดงผลที่ต้องการทีละรายการ**
4. **ปิดรายการที่ทำให้กราฟแน่น**
5. **กดปุ่ม OK**

✓ **ทำแล้วควรเห็นอะไร**
กราฟเหลือข้อมูลที่ต้องใช้และจดค่าที่เปลี่ยนไว้แล้ว

⚠ **จำไว้ก่อนทำ**
เปลี่ยนทีละรายการ แล้วดูผลบนกราฟก่อนเปลี่ยนรายการถัดไป

ดูภาพและจุดสังเกต · กลับสารบัญ

02 มองให้ชัด แล้วค่อยลงมือ

จุดสังเกตของบทนี้

จัดหน้าจอให้อ่านง่าย

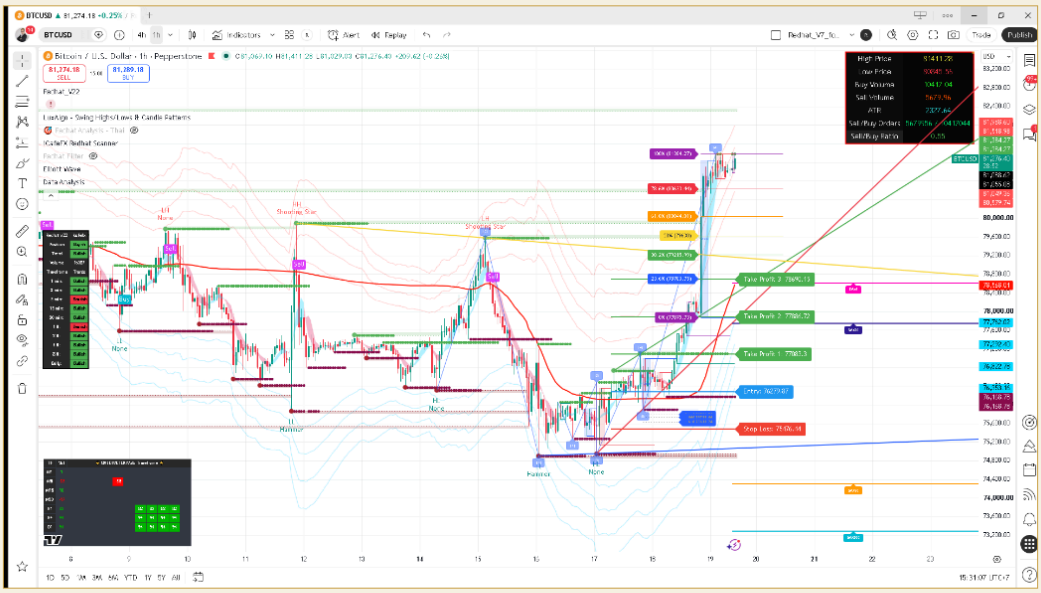

ภาพหน้าจออ้างอิง

เทียบชื่อปุ่มและชื่อช่องกับรุ่นที่คุณใช้ ภาพนี้เป็นข้อมูลอ้างอิงจากคู่มือสาธารณะ ไม่ใช่ผลจากบัญชีของคุณ

ใช้ภาพนี้ประกอบการฝึก

ดูชื่อปุ่มและตำแหน่งที่เห็นในภาพ แล้วกลับไปทำตามขั้นตอนในหน้าก่อน ภาพอ้างอิงอาจแสดงเพียงบางส่วนของบทเรียน

เคล็ดลับเล็ก ๆ

เปิดและปิดทีละรายการ จะได้รู้ว่าอะไรทำให้กราฟเปลี่ยน

เปิดบทต้นทางและคลิปบนเว็บไซต์ · กลับสารบัญ

03 เริ่มทีละขั้น

อ่านสัญญาณโดยไม่รีบกด

วันนี้เราจะทำอะไร

อ่านสัญญาณหลายส่วนโดยไม่รีบตัดสินใจ

เตรียมไว้ก่อน: เปิดกราฟตัวอย่างที่มีสัญญาณให้ดู

1. **หากล่อง Buy หรือ Sell**
2. **ค่อย ๆ อ่าน Range Filter**
3. **ค่อย ๆ อ่าน Gold Meter**
4. **ค่อย ๆ อ่าน Dashboard**
5. **เลือกที่จะรอเมื่อข้อมูลขัดกัน**

✓ **ทำแล้วควรเห็นอะไร**

บอกได้ว่าส่วนใดเห็นตรงกันหรือขัดกัน และเลือกที่จะรอได้

⚠ **จำไว้ก่อนทำ**

Buy, Sell และคะแนนเป็นข้อมูลประกอบ ไม่ใช่คำรับรองกำไร

ดูภาพและจุดสังเกต · กลับสารบัญ

03 มองให้ชัด แล้วค่อยลงมือ

จุดสังเกตของบทนี้

อ่านสัญญาณโดยไม่รีบกด



ภาพหน้าจออ้างอิง

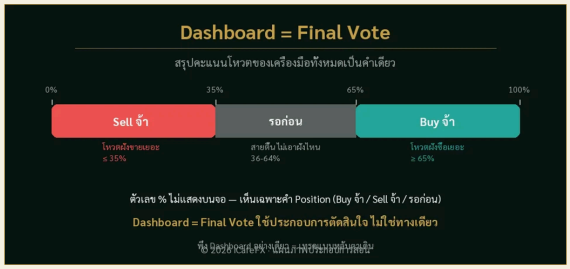

ภาพอธิบายจากคู่มือ

เทียบชื่อปุ่มและชื่อช่องกับรุ่นที่คุณใช้ ภาพนี้เป็นข้อมูลอ้างอิงจากคู่มือสาธารณะ ไม่ใช่ผลจากบัญชีของคุณ

ใช้ภาพนี้ประกอบการฝึก

ดูชื่อปุ่มและตำแหน่งที่เห็นในภาพ แล้วกลับไปทำตามขั้นตอนในหน้าก่อน ภาพอ้างอิงอาจแสดงเพียงบางส่วนของบทเรียน

เคล็ดลับเล็ก ๆ

ชื่อ Buy หรือ Sell เป็นข้อมูลประกอบ ให้เทียบกับแผนก่อนเสมอ

เปิดบทต้นทางและคลิปบนเว็บไซต์ · กลับสารบัญ

04 เริ่มทีละขั้น

อ่านจุดเข้าและจุดออก

วันนี้เราจะทำอะไร

แยกจุดเข้า จุดหยุด และเป้าหมายบนกราฟ

เตรียมไว้ก่อน: เปิดกราฟตัวอย่างที่เห็นระดับจุดเข้า จุดหยุด และเป้าหมาย

1. **มองหา Entry**
2. **มองหา SL**
3. **มองหา TP1**
4. **มองหา TP2 และ TP3**
5. **จดระดับไว้เปรียบเทียบกับแผน**

✓ **ทำแล้วควรเห็นอะไร**

จด Entry, SL และ TP แยกช่องได้ ไม่สลับความหมาย

⚠ **จำไว้ก่อนทำ**

อ่านชื่อกำกับเส้นทุกครั้ง ระดับเหล่านี้เป็นค่าประมาณ

ดูภาพและจุดสังเกต · กลับสารบัญ

04 มองให้ชัด แล้วค่อยลงมือ

จุดสังเกตของบทนี้

อ่านจุดเข้าและจุดออก



ภาพหน้าจออ้างอิง

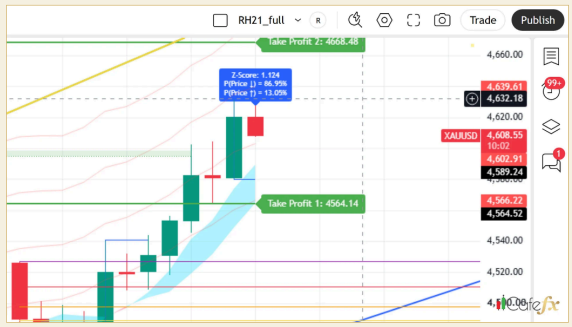

ภาพหน้าจออ้างอิง

เทียบชื่อปุ่มและชื่อช่องกับรุ่นที่คุณใช้ ภาพนี้เป็นข้อมูลอ้างอิงจากคู่มือสาธารณะ ไม่ใช่ผลจากบัญชีของคุณ

ใช้ภาพนี้ประกอบการฝึก

ดูชื่อปุ่มและตำแหน่งที่เห็นในภาพ แล้วกลับไปทำตามขั้นตอนในหน้าก่อน ภาพอ้างอิงอาจแสดงเพียงบางส่วนของบทเรียน

เคล็ดลับเล็ก ๆ

อ่านชื่อป้ายก่อนราคา แล้วจึงตรวจหน่วยและทิศทาง

เปิดบทต้นทางและคลิปบนเว็บไซต์ · กลับสารบัญ

05 เริ่มทีละขั้น

ดูเครื่องมือเสริมบนกราฟ

> **วันนี้เราจะทำอะไร**
> รู้ตำแหน่งเครื่องมือเสริมทีละอย่าง

เตรียมไว้ก่อน: เปิดรายการแสดงเครื่องมือที่ต้องการดูไว้ก่อน

1. **ชี้แท่งเทียนที่กำลังอ่าน**
2. **หาชุดเส้น Fibonacci**
3. **หาป้าย Elliott**
4. **หาโซน LQ**
5. **เลือก M15 เพื่อดู Killzone**

> ✓ **ทำแล้วควรเห็นอะไร**
> ชี้แท่งเทียน เส้นและป้ายที่ต้องการอ่านได้

> ⚠ **จำไว้ก่อนทำ**
> สีเพียงอย่างเดียวบอกข้อมูลไม่ครบ ให้อ่านชื่อและค่ากำกับด้วย

ดูภาพและจุดสังเกต · กลับสารบัญ

05 มองให้ชัด แล้วค่อยลงมือ

จุดสังเกตของบทนี้

ดูเครื่องมือเสริมบนกราฟ

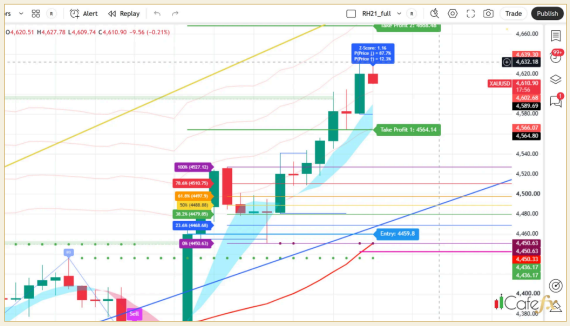

ภาพหน้าจออ้างอิง

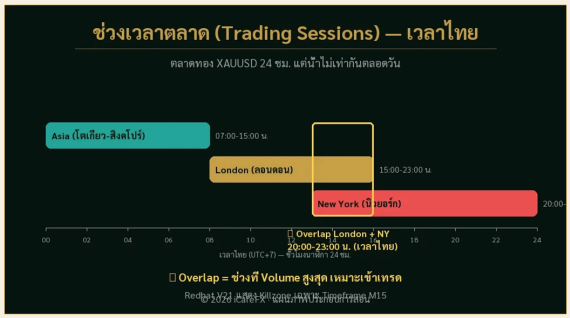

ภาพอธิบายจากคู่มือ

เทียบชื่อปุ่มและชื่อช่องกับรุ่นที่คุณใช้ ภาพนี้เป็นข้อมูลอ้างอิงจากคู่มือสาธารณะ ไม่ใช่ผลจากบัญชีของคุณ

ใช้ภาพนี้ประกอบการฝึก

ดูชื่อปุ่มและตำแหน่งที่เห็นในภาพ แล้วกลับไปทำตามขั้นตอนในหน้าก่อน ภาพอ้างอิงอาจแสดงเพียงบางส่วนของบทเรียน

เคล็ดลับเล็ก ๆ

เปิดเฉพาะเครื่องมือที่กำลังเรียน จะช่วยให้มองภาพรวมง่ายขึ้น

เปิดบทต้นทางและคลิปบนเว็บไซต์ · กลับสารบัญ

06 เริ่มทีละขั้น

ฝึกอ่านตัวอย่างสองแบบ

วันนี้เราจะทำอะไร

เปรียบเทียบตัวอย่างที่เห็นตรงกันกับตัวอย่างที่ขัดกัน

เตรียมไว้ก่อน: เลือกกรณีตัวอย่างเก่าที่รู้แหล่งข้อมูลและวันที่

1. **เปิดกรณีตัวอย่างที่หนึ่ง**
2. **หาเครื่องมือที่แสดงทิศเดียวกัน**
3. **เปิดกรณีตัวอย่างที่สอง**
4. **หาส่วนที่ให้ข้อมูลต่างกัน**
5. **จดสิ่งที่ยังต้องตรวจ**

✓ **ทำแล้วควรเห็นอะไร**

มีบันทึกสิ่งที่เห็นและสิ่งที่ยังต้องตรวจของทั้งสองกรณี

⚠ **จำไว้ก่อนทำ**

ตัวอย่างช่วยฝึกอ่าน แต่ไม่ได้ยืนยันว่าเหตุการณ์จะเกิดซ้ำ

ดูภาพและจุดสังเกต · กลับสารบัญ

06 มองให้ชัด แล้วค่อยลงมือ

จุดสังเกตของบทนี้

ฝึกอ่านตัวอย่างสองแบบ



ภาพหน้าจออ้างอิง



ภาพหน้าจออ้างอิง

เทียบชื่อปุ่มและชื่อช่องกับรุ่นที่คุณใช้ ภาพนี้เป็นข้อมูลอ้างอิงจากคู่มือสาธารณะ ไม่ใช่ผลจากบัญชีของคุณ

ใช้ภาพนี้ประกอบการฝึก

ดูชื่อปุ่มและตำแหน่งที่เห็นในภาพ แล้วกลับไปทำตามขั้นตอนในหน้าก่อน ภาพอ้างอิงอาจแสดงเพียงบางส่วนของบทเรียน

เคล็ดลับเล็ก ๆ

เขียนสิ่งที่เห็นจริงก่อนเขียนข้อสรุปของตนเอง

เปิดบทต้นทางและคลิปบนเว็บไซต์ · กลับสารบัญ

07 เริ่มทีละขั้น

แก้ปัญหา 5 อาการ

วันนี้เราจะทำอะไร
ตรวจสาเหตุเมื่อสิทธิ์หรือแผงแสดงไม่ตรง

เตรียมไว้ก่อน: เลือกข้อที่ตรงกับอาการที่พบ

1. **ถ้าไม่พบ V21 ให้ตรวจบัญชีที่ได้รับสิทธิ์**
2. **ถ้าแผงหาย ให้ตรวจรายการแสดงผลใน Inputs**
3. **ถ้าไม่เห็นช่วงเวลา ให้ตรวจว่าใช้ M15**
4. **ถ้ากราฟแน่น ให้ซ่อนรายการที่ไม่ใช้**
5. **ถ้ายังผิดปกติ ให้เก็บภาพพร้อมรุ่น**

✓ **ทำแล้วควรเห็นอะไร**
ระบุบัญชี รุ่น ช่วงเวลา และรายการที่หายได้

⚠ **จำไว้ก่อนทำ**
ถ้ายังไม่ได้สิทธิ์ใช้ V21 ให้ติดต่อผู้ดูแลเพื่อแก้เรื่องบัญชีก่อน

ดูภาพและจุดสังเกต · กลับสารบัญ

07 มองให้ชัด แล้วค่อยลงมือ

จุดสังเกตของบทนี้

แก้ปัญหา 5 อาการ

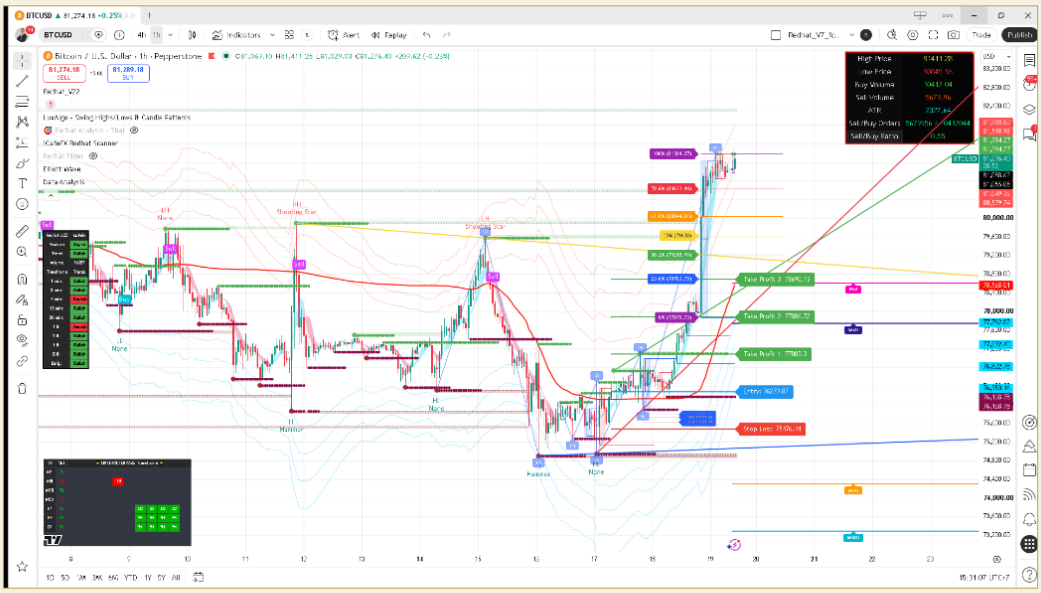

ภาพหน้าจออ้างอิง

เทียบชื่อปุ่มและชื่อช่องกับรุ่นที่คุณใช้ ภาพนี้เป็นข้อมูลอ้างอิงจากคู่มือสาธารณะ ไม่ใช่ผลจากบัญชีของคุณ

ใช้ภาพนี้ประกอบการฝึก

ดูชื่อปุ่มและตำแหน่งที่เห็นในภาพ แล้วกลับไปทำตามขั้นตอนในหน้าก่อน ภาพอ้างอิงอาจแสดงเพียงบางส่วนของบทเรียน

เคล็ดลับเล็ก ๆ

เก็บภาพกราฟเต็มหนึ่งภาพและภาพจุดที่ติดอีกหนึ่งภาพ

เปิดบทต้นทางและคลิปบนเว็บไซต์ · กลับสารบัญ

อ่านคำบนหน้าจอไปด้วยกัน

คำศัพท์ที่ใช้ในเล่ม

ชื่อปุ่มคงตามหน้าจอ ส่วนคำอ่านเป็นตัวช่วยให้ออกเสียงได้ง่ายขึ้น

คำที่เห็น	ลองอ่านว่า	หมายถึงอะไร
BUY	บาย	คำสั่งซื้อ
SELL	เซล	คำสั่งขาย
Inputs	อินพุตส์	ช่องตั้งค่าของโปรแกรม
SL	เอสแอล	จุดจำกัดขาดทุน
Dashboard	แดชบอร์ด	หน้าสรุปข้อมูล
Filter	ฟิลเตอร์	ตัวกรองเงื่อนไข
Elliott	เอลเลียต	แนวคิดการนับคลื่นราคา
Fibonacci	ฟีโบนัชชี	เครื่องมือแบ่งระยะราคาตามอัตราส่วน
Killzone	คิลโซน	ช่วงตลาดที่กำหนดให้ติดตามเป็นพิเศษ
Gold Meter	โกลด์ มิเตอร์	เครื่องมือสรุปแรงหลายกรอบเวลา
Range Filter	เรนจ์ ฟิลเตอร์	ตัวกรองการเคลื่อนไหวของราคา
Entry	เอนทรี	จุดเข้าออเดอร์

ไม่ต้องท่องทั้งหมด

เมื่อเจอคำที่ไม่คุ้น ให้กลับมาเปิดหน้านี้ แล้วลองอ่านขั้นตอนอีกครั้ง

อ่านต่อ ดูต่อ แล้วลองด้วยตัวเอง

ค่อย ๆ ฝึก ทีละเรื่องก็พอ

Redhat V21

คู่มือออนไลน์
https://siamcafebook.com/redhat/manual/

ก่อนใช้กับงานจริง
ตรวจรุ่น สิทธิ์ และผลที่เกิดขึ้นจริงของคุณ ภาพอ้างอิงในเล่มไม่แทนการตรวจบนเครื่องที่ใช้งาน

จัดทำเพื่อการเรียนรู้ · ตรวจข้อมูลก่อนนำไปใช้