อ่านง่าย · มีเป้าหมาย · ตรวจผลได้

WARP V.4

คู่มือทำตามทีละขั้น

เริ่มจากสิ่งที่มองเห็น
ลองทีละข้อ แล้วค่อยไปต่อ

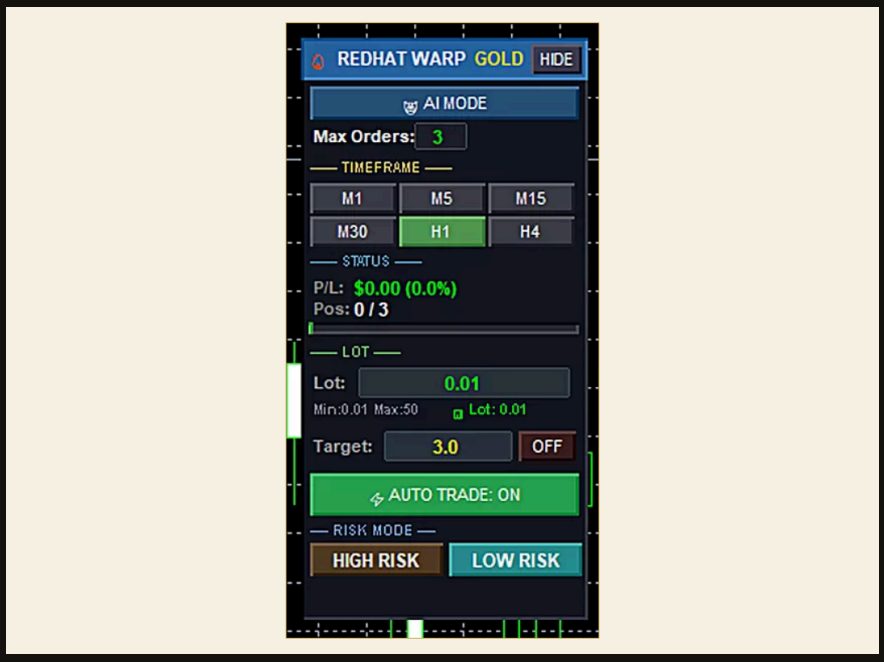

10 บทเรียน
เลือกอ่านตามงานของคุณ

ฉบับปรับปรุง
16 พฤศจิกายน 2569

ภาพประกอบเป็นข้อมูลอ้างอิงจากคู่มือ
ชื่อปุ่มและสิทธิ์อาจต่างกันตามรุ่นที่ใช้งาน

เลือกอ่านตามงาน

สารบัญ

ผมจะพาติดตั้งทีละขั้นครับ เริ่มที่หน้า 3 แล้วค่อยเปิดโปรแกรม

01	ติดตั้ง Cafe Panel 2026 ใน 8 ขั้นตอน	03
02	เปิดครั้งแรกและตรวจแผง WARP	07
03	ตรวจค่าก่อนเปิดทำงาน	08
04	เปิดและพักการทำงาน	11
05	ดูบัญชีและสถานะตลาด	14
06	ถามผู้ช่วย	16
07	ตรวจสิทธิ์สมาชิก	18
08	ตั้งเวลาและตัวกรอง	20
09	แก้ปัญหา 5 อาการ	22
10	อ่านผลย้อนหลังอย่างระวัง	24
+	คำศัพท์ที่ใช้ในเล่ม	27
+	คู่มือออนไลน์	30

เตรียมก่อนเริ่มครับ

Windows 10+
แบบ 64 บิต พร้อมอินเทอร์เน็ตครับ

750 MB+
พื้นที่ว่างขั้นต่ำ ดาวน์โหลดชุดโปรแกรมประมาณ 180 MB ครับ

เตรียมบัญชี Demo ที่มีสิทธิ์ใช้งานไว้ตรวจตอนเปิดครั้งแรกครับ
ขอรหัสผ่านดาวน์โหลดได้ที่ **LINE@ @icafefx**

ขั้นตอน 01-03 / ดาวน์โหลด

เริ่มจากไฟล์ทางการครับ

01 เปิดหน้าดาวน์โหลด

เปิด https://redhatai.net/download ครับ จะเห็นช่องให้ใส่รหัสผ่านครับ

02 ขอรหัสผ่าน

ติดต่อ **LINE@ @icafefx** แล้วนำรหัสที่ได้รับไปกรอกในหน้าดาวน์โหลดครับ

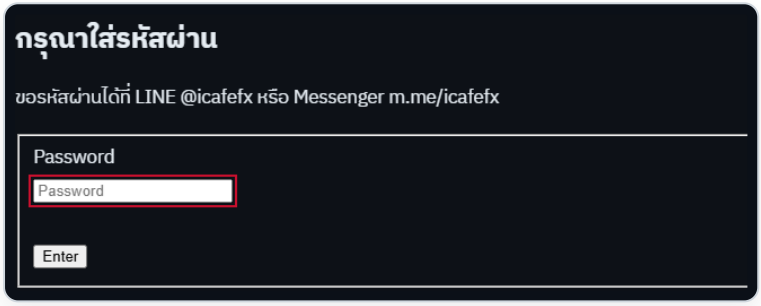

ช่องกรอกรหัสผ่านบนหน้าดาวน์โหลดครับ

03 โหลดตัวติดตั้ง

กด **ดาวน์โหลดโปรแกรมติดตั้ง Cafe Panel 2026** ครับ รอจนได้ไฟล์ `CafePanel2026-Install.bat` ครบครับ



ตรวจชื่อไฟล์และค่า SHA-256 ในแผงข้อมูลรุ่นได้ครับ



ลิงก์สำหรับดาวน์โหลดตัวติดตั้งครับ

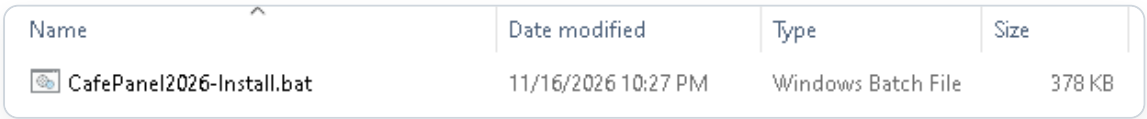

เมื่อโหลดครบ จะเห็นไฟล์ .bat ในโฟลเดอร์ดาวน์โหลดครับ

ขั้นตอน 04-05 / ตัวช่วยติดตั้ง

เปิดไฟล์ แล้วเลือกที่เก็บครับ

04

เปิดตัวติดตั้ง

ดับเบิลคลิกไฟล์ **.bat** ที่โหลดไว้ครับ
เมื่อเห็นหน้า **ยินดีต้อนรับ** ให้กด **ถัดไป** ครับ

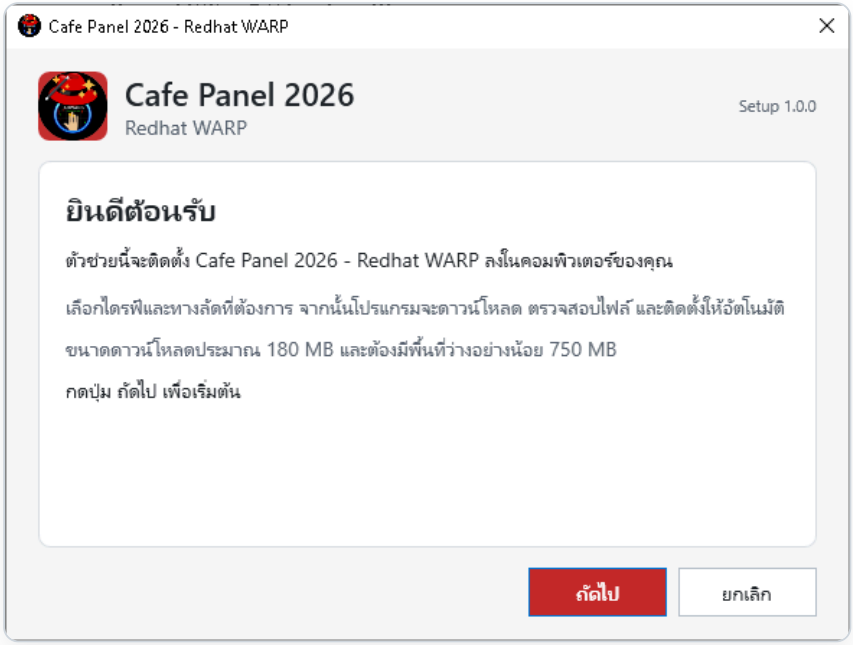

หน้าเริ่มต้นของตัวติดตั้ง Cafe Panel 2026 ครับ

05

เลือกที่เก็บโปรแกรม

ใช้ **C:\Cafe Panel 2026** หรือกด **เลือกโฟลเดอร์...** ครับ
ตรวจชื่อโฟลเดอร์ แล้วกด **ถัดไป** ครับ

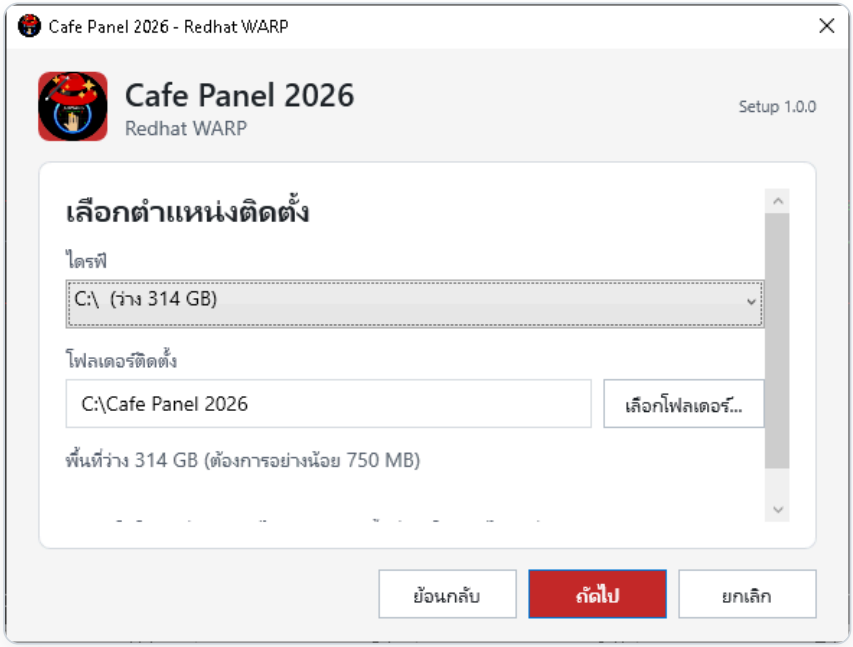

ตรวจโฟลเดอร์ปลายทางก่อนดำเนินการต่อครับ

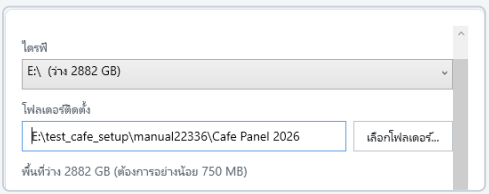

พาธในภาพเป็นตัวอย่าง
ค่าเริ่มต้น: C:\Cafe Panel 2026
ใช้โฟลเดอร์ที่คุณเลือก

ขั้นตอน 06-07 / ติดตั้ง

เลือกทางลัด แล้วรอครับ

06

เลือกทางลัด

ช่อง **Desktop** และ **Start Menu** ถูกเลือกไว้ทั้งคู่ครับ
เอาเครื่องหมายออกจากช่องที่ไม่ต้องการ แล้วกด **ติดตั้ง** ครับ

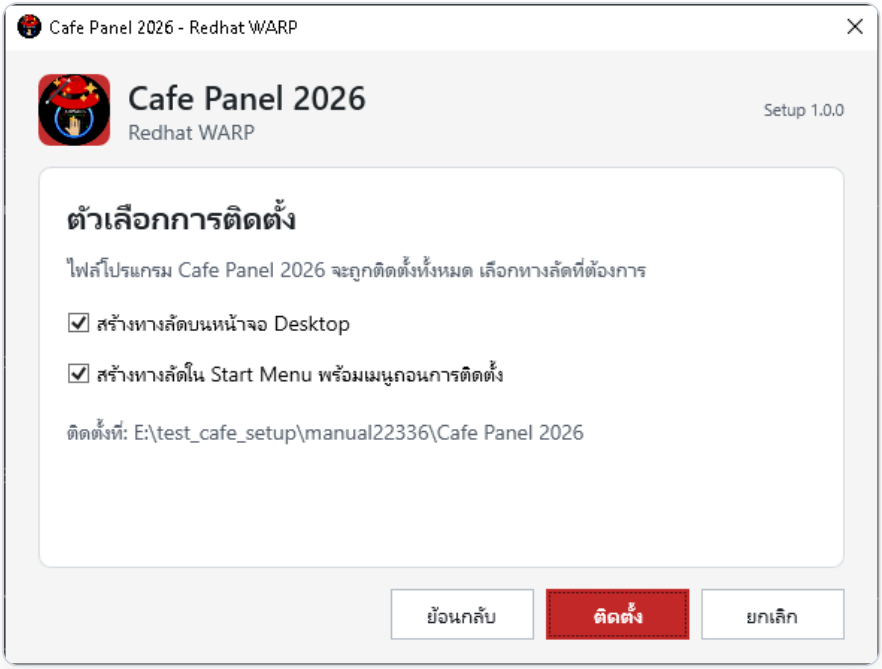

ทางลัดที่เลือกไว้จะถูกสร้างระหว่างการติดตั้งครับ

07

รอให้ติดตั้งเสร็จ

ตัวติดตั้งจะ **ดาวน์โหลด ตรวจไฟล์ แตกไฟล์ และสร้างทางลัด** ให้ครับ
รอจนเสร็จและอย่าปิดหน้าต่างนะครับ

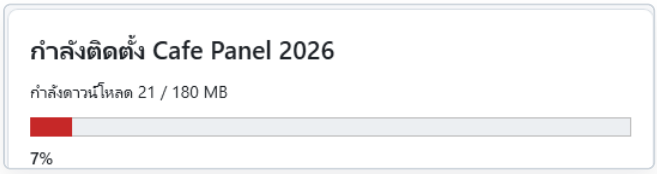

1. ดาวน์โหลด / ส่วนสถานะ



2. ตรวจไฟล์ / ส่วนสถานะ



3. แตกไฟล์ / ส่วนสถานะ



4. สร้างทางลัด / ส่วนสถานะ

ให้หน้าต่างทำงานจนจบครับ

ถ้าดาวน์โหลดไม่สำเร็จ ให้ตรวจอินเทอร์เน็ตแล้วกด **ลองใหม่** ครับ
ถ้ายังไม่ผ่าน ส่งข้อความผิดพลาดให้ LINE@ @icafefx ช่วยตรวจครับ

ขั้นตอน 08 / เสร็จสิ้น

ติดตั้งเสร็จ เปิดโปรแกรมได้ครับ

08

เปิดโปรแกรม

เมื่อเห็น **ติดตั้งเสร็จสมบูรณ์** ให้ติ๊ก **เปิด Cafe Panel 2026 ทันที** ถ้าจะเปิดตอนนี้ครับ ถ้ายังไม่เปิด เว้นช่องนี้ไว้ แล้วกด **เสร็จสิ้น** ครับ

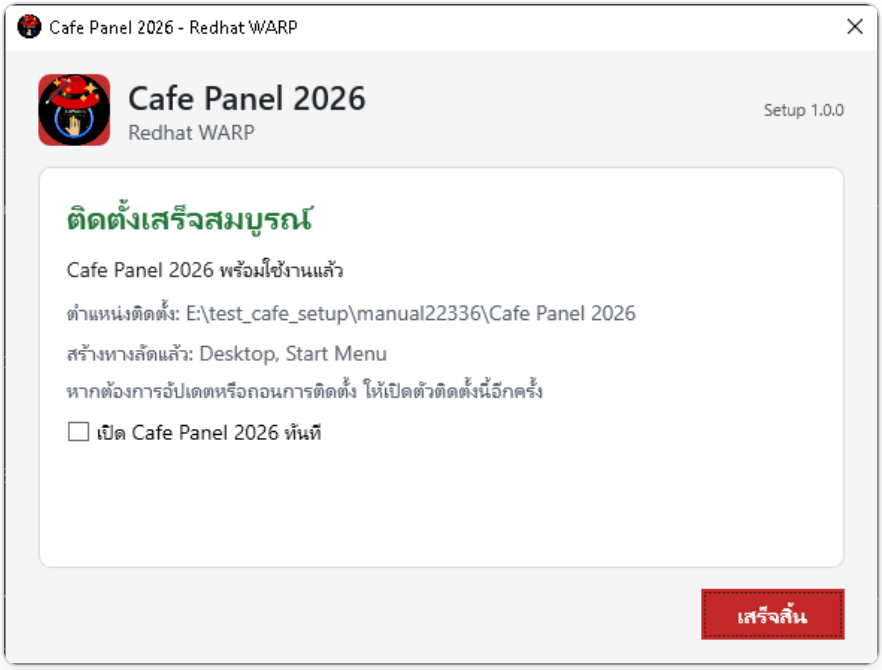

ช่องเปิดโปรแกรมทันทีไม่ได้เลือกไว้ให้ครับ เลือกได้ตามต้องการ

ดูว่าลงไฟล์เสร็จแล้วครับ

เห็นหน้าสำเร็จ และมี **terminal64.exe** ในโฟลเดอร์ที่เลือกไว้ครับ
จากนั้นค่อยตรวจบัญชีและแผง WARP ตามหน้าถัดไปครับ

Cafe Panel 2026 Setup.bat	11/16/2026 10:27 PM	Windows Batch File	378 KB
HOWTO_GUIDE_TH.md	12/14/2025 12:32 AM	Markdown Source...	11 KB
lightmode.ini	5/29/2025 9:54 PM	Configuration sett...	1 KB
MetaEditor64.exe	9/26/2026 6:46 PM	Application	113,475 KB
metatester64.exe	9/26/2026 6:46 PM	Application	21,847 KB
origin.txt	9/21/2025 10:32 PM	Text Document	1 KB
shourt_cut_redhat	11/19/2025 5:43 PM	Shortcut	2 KB
terminal PORTABLE.bat	11/16/2025 4:28 PM	Windows Batch File	1 KB
terminal.ico	4/2/2025 8:33 AM	ICO File	215 KB
terminal64.exe	10/2/2026 7:00 AM	Application	118,970 KB
Uninstal.exe	11/3/2026 7:59 PM	Application	262 KB
uninstall.exe	11/21/2025 1:30 AM	Application	6,466 KB
update_mt5_autoupdate.bat	11/16/2025 4:14 PM	Windows Batch File	1 KB

ขยายรายการไฟล์หลังติดตั้งครับ ภาพนี้ใช้โฟลเดอร์ทดสอบ

เปิดจากทางลัด Cafe Panel 2026 ของชุดที่เพิ่งติดตั้งครับ
ถ้ากดเสร็จสิ้นแล้วโปรแกรมยังไม่เปิด ใช้ทางลัดบน Desktop หรือ Start Menu ที่เลือกสร้างไว้ได้ครับ

หลังติดตั้ง / ตรวจการเปิดครั้งแรก

ตรวจบัญชี กราฟ และแผงครับ

ผมแนะนำให้เริ่มตรวจด้วยบัญชี Demo ที่มีสิทธิ์ใช้งานครับ

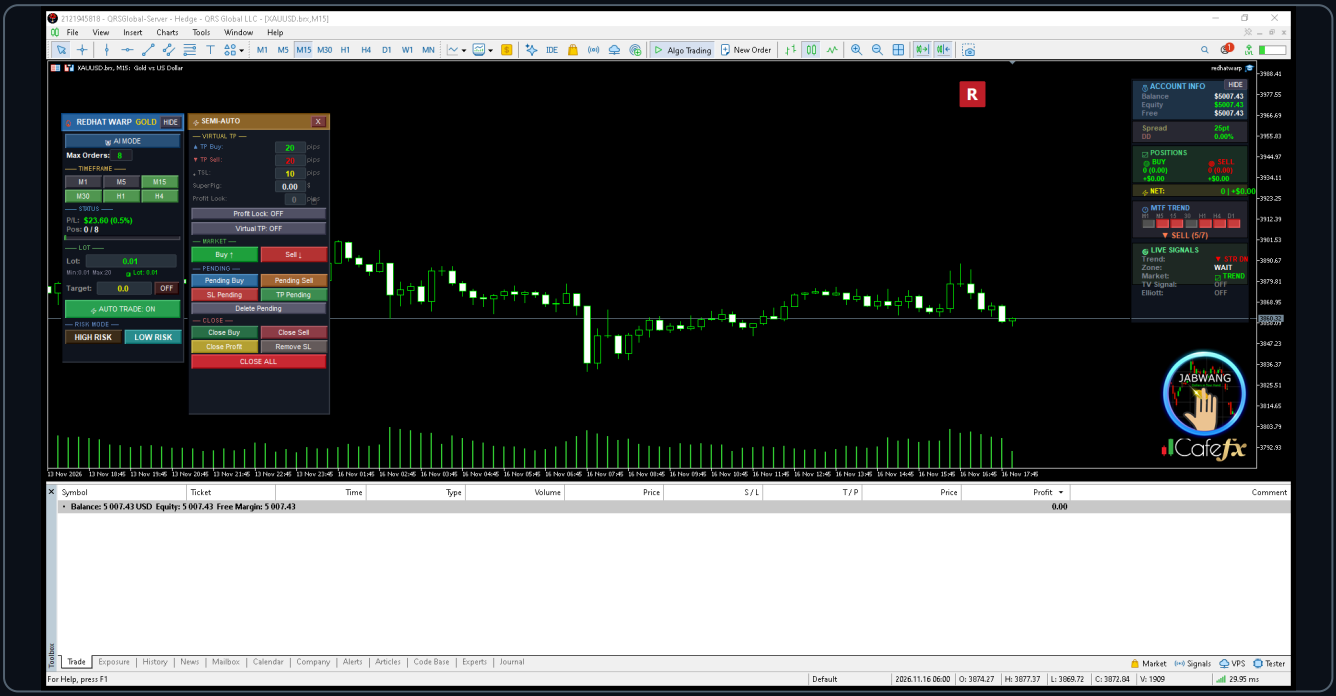

ภาพ S15 จากบัญชีจริง QRS: XAUUSD.brx, M15 และแผง WARP ครับ
สถานะในภาพเป็นของบัญชีตัวอย่างขณะถ่าย ไม่ใช่ค่าที่ให้ตั้งตามครับ

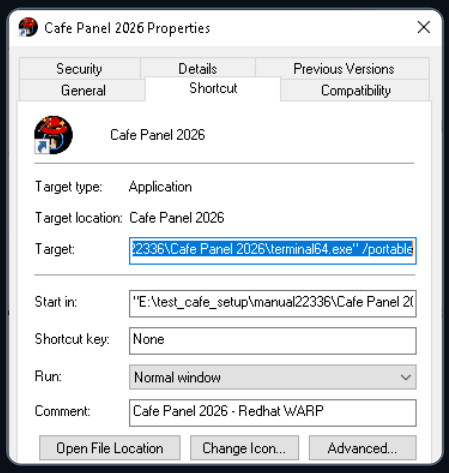

S14: พาธในภาพเป็นตัวอย่าง
ค่าเริ่มต้น C:\Cafe Panel 2026
ตรวจให้ตรงกับโฟลเดอร์ของคุณ

01 เปิดทางลัดของชุดที่ติดตั้งครับ

ตรวจโฟลเดอร์ปลายทางให้ตรงกับที่เลือกไว้ครับ ทางลัดเปิด MT5 แบบ portable ให้ครับ

02 ตรวจบัญชีและ Server ครับ

ใช้บัญชีที่มีสิทธิ์ และเลือก Server ให้ตรงครับ ดูวิธีตรวจสิทธิ์ในคู่มือรุ่นที่ใช้ครับ

03 ตรวจกราฟทองและแผง WARP ครับ

ถ้าไม่พบแผง ให้ตรวจทางลัดและโฟลเดอร์ก่อนครับ เปิดตัวติดตั้งอีกครั้ง แล้วเลือก อัปเดต / ซ่อมแซม ครับ

ติดตั้งเสร็จแล้ว ยังต้องตรวจความพร้อมก่อนใช้งานครับ
ตรวจสิทธิ์และค่าความเสี่ยงตามคู่มือรุ่นที่ใช้ก่อนนะครับ

คู่มือติดตั้งฉบับออนไลน์: siamcafebook.com / บทที่ 2
ต้องการความช่วยเหลือ ติดต่อ LINE@ @icafefx ครับ

03 เริ่มทีละขั้น

ตรวจค่าก่อนเปิดทำงาน

> **วันนี้เราจะทำอะไร**
> อ่านค่าความเสี่ยงก่อนอนุญาตให้ระบบทำงาน

เตรียมไว้ก่อน: ติดตั้ง WARP แล้ว และเตรียมแผนจำกัดขนาดกับจำนวนคำสั่งของบัญชีฝึกไว้

1. **ตรวจว่ากำลังใช้บัญชีฝึก**
   ก่อนตั้งค่า ให้ดูข้อมูลบัญชีใน MT5 และหัวข้อ ACCOUNT INFO ตรวจให้แน่ใจว่าเป็นบัญชีฝึก ถ้ายังแยกบัญชีฝึกกับบัญชีเงินจริงไม่ออก ให้หยุดก่อนและขอให้ผู้ดูแลช่วยตรวจ

2. **เลือก RISK MODE ตามแผน**
   มองหาหัวข้อ RISK MODE บนแผง จะมีตัวเลือก LOW และ HIGH ให้เลือกตามแผนฝึกของคุณ แล้วอ่านค่าขนาดคำสั่งที่เกี่ยวข้องอีกครั้ง ชื่อ LOW ไม่ได้แปลว่าจะไม่มีโอกาสขาดทุน

3. **กรอก Lot ตามแผน**
   มองหาช่อง Lot ซึ่งเป็นขนาดของคำสั่ง คลิกในช่อง ลบค่าเดิม แล้วพิมพ์ค่าที่เตรียมไว้ในแผน ตรวจจุดทศนิยมก่อนทำขั้นถัดไป อย่าคัดตัวเลขของคนอื่นมาใช้ทันที

ทำครบช่วงนี้แล้ว ค่อยไปต่อหน้าถัดไป

> ⚠ **จำไว้ก่อนทำ**
> ใช้ค่าจากแผนของคุณ ตัวเลขของคนอื่นไม่ได้เหมาะกับทุกบัญชี

ดูภาพและจุดสังเกต · กลับสารบัญ

03 ทำต่อจากหน้าก่อน

ตรวจค่าก่อนเปิดทำงาน

4 **กรอก Max Orders ตามแผน**

มองหาช่อง Max Orders ซึ่งกำหนดจำนวนคำสั่งสูงสุด ใส่จำนวนที่แผนของคุณอนุญาต แล้วเทียบกับจำนวนคำสั่งที่เปิดอยู่ ค่านี้เป็นเพดาน ไม่ใช่จำนวนที่ต้องเปิดให้ครบ

5 **อ่านและตรวจ Target ก่อนใช้**

มองหาคำว่า Target บนแผง อ่านค่าที่อยู่ข้างคำนี้ แล้วดูสวิตช์ ON หรือ OFF ที่เกี่ยวข้อง ตรวจทั้งค่าและสถานะให้ตรงแผนก่อนเปิดการทำงาน

6 **ตรวจสถานะปุ่ม M1 ถึง H4**

มองหาแถวปุ่มช่วงเวลา เริ่มจาก M1 ไปจนถึง H4 อ่านชื่อบนปุ่มและดูว่าปุ่มใดเปิดอยู่ สีอาจต่างตามรุ่น จึงให้ยึดชื่อและสถานะบนปุ่มเป็นหลัก

✓ **ทำแล้วควรเห็นอะไร**

บอกได้ว่าค่าทุกช่องมาจากแผนใด และยังอยู่ในบัญชีฝึก

ดูภาพและจุดสังเกต · กลับสารบัญ

03 มองให้ชัด แล้วค่อยลงมือ

จุดสังเกตของบทนี้

ตรวจค่าก่อนเปิดทำงาน

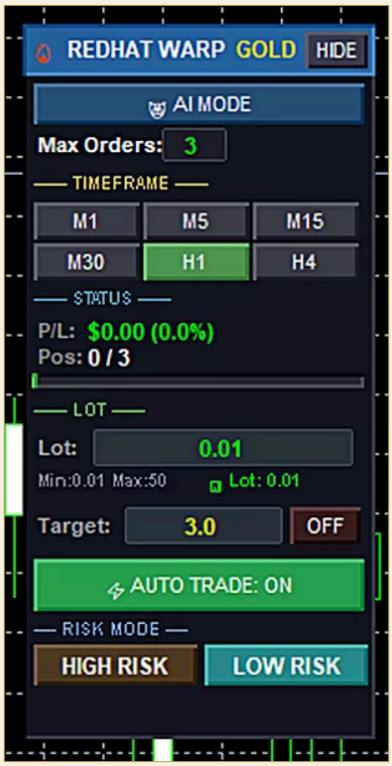

ขยายส่วนที่เกี่ยวข้องจากภาพอ้างอิง

เทียบชื่อปุ่มและชื่อช่องกับรุ่นที่คุณใช้ ภาพนี้เป็นข้อมูลอ้างอิงจากคู่มือสาธารณะ ไม่ใช่ผลจากบัญชีของคุณ

ใช้ภาพนี้ประกอบการฝึก

ดูชื่อปุ่มและตำแหน่งที่เห็นในภาพ แล้วกลับไปทำตามขั้นตอนในหน้าก่อน ภาพอ้างอิงอาจแสดงเพียงบางส่วนของบทเรียน

เคล็ดลับเล็ก ๆ

จดค่าก่อนปรับ แล้วเปลี่ยนทีละช่องเพื่อเทียบผล

เปิดบทต้นทางและคลิปบนเว็บไซต์ · กลับสารบัญ

04 เริ่มทีละขั้น

เปิดและพักการทำงาน

> **วันนี้เราจะทำอะไร**
> แยกการให้สิทธิ์โปรแกรม ออกจากการเปิดและพัก WARP

เตรียมไว้ก่อน: ทำบทตรวจค่าก่อนเปิดทำงานให้ครบ แล้วใช้บัญชีฝึกสำหรับขั้นตอนนี้

1. **เลือก Allow Algo Trading ใน Properties**
   เปิดหน้าต่าง Properties ของ WARP แล้วเลือกแท็บ Common มองหาช่อง Allow Algo Trading ทำเครื่องหมายถูกเมื่อคุณตรวจแผนและบัญชีฝึกเรียบร้อยแล้ว ช่องนี้เป็นสิทธิ์ให้เครื่องมือส่งคำสั่งได้

2. **กดปุ่ม OK เพื่อบันทึกสิทธิ์**
   ตรวจชื่อ WARP ที่หน้าต่างอีกครั้ง แล้วกด OK เพื่อเก็บสิทธิ์ที่เลือก หน้าต่างตั้งค่าจะปิด กลับมาดูแผง WARP บนกราฟก่อนทำขั้นต่อไป

3. **เปิด Algo Trading บนแถบ MT5**
   มองแถบเครื่องมือด้านบนของ MT5 หาปุ่ม Algo Trading แล้วเปิดเมื่อพร้อมฝึก ตรวจสถานะที่ปุ่มแสดง ขั้นนี้อนุญาตการทำงานระดับโปรแกรม จึงต้องตรวจเครื่องมืออื่นที่เปิดอยู่ด้วย

ทำครบช่วงนี้แล้ว ค่อยไปต่อหน้าถัดไป

> ⚠ **จำไว้ก่อนทำ**
> OFF หยุดคำสั่งใหม่ แต่ไม่ปิดคำสั่งเดิม ให้ตรวจรายการที่ค้างอยู่เสมอ

ดูภาพและจุดสังเกต · กลับสารบัญ

04 ทำต่อจากหน้าก่อน

เปิดและพักการทำงาน

4 **เปิด AUTO TRADE เมื่อพร้อม**

บนแผง WARP ให้มองหาปุ่ม AUTO TRADE ตรวจบัญชีฝึกและค่าจำกัดอีกครั้ง แล้วเปลี่ยนเป็น ON เมื่อพร้อม ระบบอาจเริ่มส่งคำสั่งตามเงื่อนไขของมันหลังเปิดปุ่มนี้

5 **ตั้ง AUTO TRADE เป็น OFF เมื่อต้องการพัก**

เมื่อต้องการพัก ให้กลับมาที่ AUTO TRADE แล้วเปลี่ยนเป็น OFF อ่านคำบนปุ่มให้แน่ใจว่าเป็น OFF การพักนี้หยุดคำสั่งใหม่ แต่คำสั่งเดิมอาจยังเปิดอยู่

6 **อ่านและตรวจ POSITIONS หลังพัก**

มองหัวข้อ POSITIONS หลังเปลี่ยนเป็น OFF ถ้ายังมีแถวคำสั่งอยู่ แปลว่าคำสั่งนั้นยังไม่ปิด ตรวจชื่อและจำนวนให้ครบ แล้วจัดการตามแผนของคุณ

✓ **ทำแล้วควรเห็นอะไร**

รู้ว่า AUTO TRADE เป็น ON หรือ OFF และตรวจคำสั่งที่ยังค้างอยู่แล้ว

ดูภาพและจุดสังเกต · กลับสารบัญ

04 มองให้ชัด แล้วค่อยลงมือ

จุดสังเกตของบทนี้

เปิดและพักการทำงาน

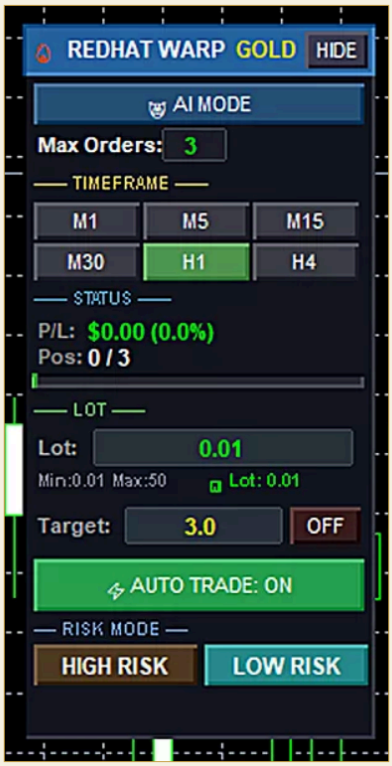

ขยายส่วนที่เกี่ยวข้องจากภาพอ้างอิง

ภาพกราฟสาธารณะมีแผง WARP ด้านซ้ายและแผงข้อมูลด้านขวา ใช้เทียบตำแหน่งโดยรวม ไม่ใช่ผลทดสอบบัญชีของคุณ

สถานะในภาพ: ตัวอย่างแสดง AUTO TRADE เป็น ON เพื่อให้เห็นตำแหน่งปุ่ม สำหรับขั้นเริ่มต้นให้คง OFF ตามคำสอน

ใช้ภาพนี้ประกอบการฝึก

ดูชื่อปุ่มและตำแหน่งที่เห็นในภาพ แล้วกลับไปทำตามขั้นตอนในหน้าก่อน ภาพอ้างอิงอาจแสดงเพียงบางส่วนของบทเรียน

เคล็ดลับเล็ก ๆ

การพักเปิดไม้ใหม่ไม่ใช่การยืนยันว่าคำสั่งเดิมถูกปิดแล้ว

เปิดบทต้นทางและคลิปบนเว็บไซต์ · กลับสารบัญ

05 เริ่มทีละขั้น

ดูบัญชีและสถานะตลาด

วันนี้เราจะทำอะไร

มองแผงข้อมูลทีละส่วนโดยไม่สับสน

เตรียมไว้ก่อน: เปิดกราฟที่มีแผง WARP และรอข้อมูลโหลดให้ครบ

1. **ค่อย ๆ อ่าน ACCOUNT INFO**

   มองหากรอบ ACCOUNT INFO ภายในจะมี Balance และ Equity Balance คือยอดที่บันทึกในบัญชี ส่วน Equity รวมผลของคำสั่งที่ยังเปิดอยู่ด้วย อ่านชื่อกำกับก่อนอ่านตัวเลข

2. **ค่อย ๆ อ่าน POSITIONS**

   มองหาหัวข้อ POSITIONS คุณจะเห็นรายการคำสั่งที่ยังเปิดอยู่ อ่านชื่อสัญลักษณ์ของแต่ละแถวให้ตรงกับกราฟที่กำลังดู ถ้าไม่มีรายการ อย่าเดาว่าระบบมีคำสั่งค้างอยู่

3. **ค่อย ๆ อ่าน Position count เทียบ Max Orders**

   หาค่า Position count ซึ่งบอกจำนวนคำสั่งปัจจุบัน แล้วเทียบกับ Max Orders ซึ่งเป็นเพดานที่ตั้งไว้ อ่านชื่อของทั้งสองค่าก่อนเทียบตัวเลข

4. **ค่อย ๆ อ่าน MTF TREND**

   มองหัวข้อ MTF TREND แล้วอ่านชื่อช่วงเวลาทีละช่อง แต่ละช่วงเวลาอาจแสดงทิศต่างกันได้ จดว่าคุณกำลังดูช่วงเวลาใดก่อนนำข้อมูลไปเทียบกับแผน

5. **ค่อย ๆ อ่าน LIVE SIGNALS**

   มองหัวข้อ LIVE SIGNALS อ่านสถานะล่าสุดและเวลาที่แสดง ถ้าข้อมูลยังไม่อัปเดต ให้รอก่อน สัญญาณเป็นข้อมูลประกอบการตัดสินใจ ไม่ใช่คำรับรองผลลัพธ์

✓ **ทำแล้วควรเห็นอะไร**

ชี้ตำแหน่งข้อมูลบัญชี จำนวนคำสั่ง และแนวโน้มหลายช่วงเวลาได้

⚠ **จำไว้ก่อนทำ**

อ่านชื่อหัวข้อคู่กับตัวเลข สถานะตลาดไม่ได้รับประกันผลการซื้อขาย

ดูภาพและจุดสังเกต · กลับสารบัญ

05 มองให้ชัด แล้วค่อยลงมือ

จุดสังเกตของบทนี้

ดูบัญชีและสถานะตลาด

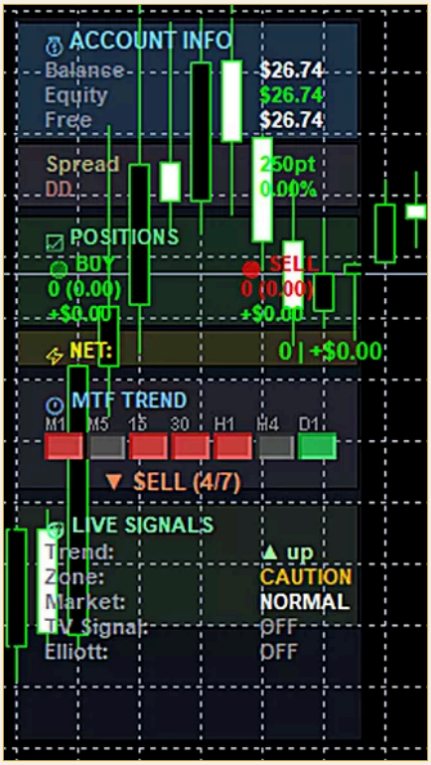

ขยายส่วนที่เกี่ยวข้องจากภาพอ้างอิง

ขยายแผง ACCOUNT INFO, POSITIONS และ MTF TREND จากภาพกราฟอ้างอิงเดียวกัน ตัวเลขเป็นตัวอย่างของภาพ ไม่ใช่ข้อมูลบัญชีของคุณ

ใช้ภาพนี้ประกอบการฝึก

ดูชื่อปุ่มและตำแหน่งที่เห็นในภาพ แล้วกลับไปทำตามขั้นตอนในหน้าก่อน ภาพอ้างอิงอาจแสดงเพียงบางส่วนของบทเรียน

เคล็ดลับเล็ก ๆ

อ่านชื่อช่องก่อนตัวเลข โดยแยกข้อมูลบัญชีออกจากความเห็นของระบบ

เปิดบทต้นทางและคลิปบนเว็บไซต์ · กลับสารบัญ

06 เริ่มทีละขั้น

ถามผู้ช่วย

> **วันนี้เราจะทำอะไร**
> ส่งคำถามสั้นหนึ่งเรื่องให้ผู้ช่วย

เตรียมไว้ก่อน: ตรวจสิทธิ์สนทนาจากบทตรวจสิทธิ์สมาชิกก่อน

1. **เปิดแท็บ SEMI-AUTO**
   บนแผง WARP ให้มองหาแท็บ SEMI-AUTO แล้วกดหนึ่งครั้ง คุณจะเห็นส่วนสนทนาและช่องสำหรับพิมพ์คำถาม ให้คลิกในช่องข้อความก่อนเริ่มพิมพ์

2. **พิมพ์คำถามสั้น ๆ เพียงเรื่องเดียว**
   ในช่องข้อความ พิมพ์คำถามสั้นเพียงเรื่องเดียว เช่น “สรุปข่าวทองวันนี้” อ่านข้อความอีกครั้งก่อนส่ง และอย่าใส่รหัสผ่านหรือข้อมูลบัญชีลงไป

3. **กดปุ่มส่ง**
   มองหาปุ่มส่งข้างช่องข้อความ แล้วกดหนึ่งครั้ง ดูว่าข้อความของคุณปรากฏในส่วนสนทนาแล้วหรือยัง ถ้าระบบกำลังทำงาน ให้รอก่อนกดซ้ำ

4. **รอให้คำตอบแสดงจนจบก่อนอ่าน**
   ดูพื้นที่คำตอบใต้ข้อความที่ส่ง ถ้ายังมีข้อความกำลังตอบหรือข้อความยังเพิ่มอยู่ ให้รอจนจบ แล้วค่อยอ่านคำตอบตั้งแต่ต้น

5. **ตรวจเวลาของข้อมูลในคำตอบ**
   อ่านหาวันที่หรือเวลาในคำตอบ แล้วเทียบกับวันที่คุณต้องการ ถ้าไม่มีเวลาระบุ ให้ถามเพิ่มหรือเปิดแหล่งข่าวต้นทางก่อนใช้ข้อมูล

> ✓ **ทำแล้วควรเห็นอะไร**
> เห็นคำตอบครบและตรวจเวลาของข้อมูลแล้ว

> ⚠ **จำไว้ก่อนทำ**
> ส่งทีละคำถามแล้วรอ คำตอบอาจผิด จึงต้องตรวจข้อมูลก่อนใช้

ดูภาพและจุดสังเกต · กลับสารบัญ

06 มองให้ชัด แล้วค่อยลงมือ

จุดสังเกตของบทนี้

ถามผู้ช่วย

01 เปิดแท็บ SEMI-AUTO

02 พิมพ์คำถามสั้น ๆ เพียงเรื่องเดียว

03 กดปุ่มส่ง

04 รอให้คำตอบแสดงจนจบก่อนอ่าน

05 ตรวจเวลาของข้อมูลในคำตอบ

ผังช่วยจำขั้นตอน ไม่ใช่ภาพหน้าจอจริงของโปรแกรม

เคล็ดลับเล็ก ๆ

บอกชื่อสินทรัพย์และช่วงเวลาที่ถาม จะช่วยลดคำตอบกว้างเกินไป

เปิดบทต้นทางและคลิปบนเว็บไซต์ · กลับสารบัญ

07 เริ่มทีละขั้น

ตรวจสิทธิ์สมาชิก

วันนี้เราจะทำอะไร

ตรวจว่าบัญชีสมาชิกตรงกับสิทธิ์ที่ใช้งาน

เตรียมไว้ก่อน: เตรียมบัญชีสมาชิกเว็บไซต์ของคุณ หากยังไม่มี ให้สมัครผ่านหน้าทางการก่อน

1. **เปิด icafeforex.com**
2. **เข้าสู่ระบบบัญชีสมาชิก**
   ในเว็บไซต์สมาชิก ให้มองหาส่วนเข้าสู่ระบบ กรอกบัญชีสมาชิกของคุณตามช่องที่หน้าเว็บแสดง นี่คือบัญชีเว็บไซต์ ไม่ใช่บัญชีซื้อขายของโบรกเกอร์
3. **ตรวจข้อมูล Partner Code ตามข้อมูลทางการ**
   เปิดข้อมูลสมาชิกแล้วมองหาช่อง Partner Code เทียบกับคำแนะนำล่าสุดจากเว็บไซต์ทางการ หากยังระบุ cafefx ให้ตรวจตัวสะกดนี้ ถ้าหน้าเว็บเปลี่ยนไป ให้สอบถามทีมงานก่อนแก้ค่า
4. **กลับไปดูสถานะสิทธิ์ใน WARP**
   กลับไปที่หน้าต่าง MT5 และแผง WARP มองบริเวณข้อมูลบัญชีหรือสถานะสมาชิก อ่านข้อความที่แสดงเพื่อดูว่าระบบรับรู้สิทธิ์ของคุณแล้วหรือยัง
5. **ตรวจว่าแสดง ACTIVE**
   มองหาคำว่า ACTIVE ในส่วนสถานะสมาชิก คำนี้หมายถึงสิทธิ์พร้อมใช้ ถ้าพบข้อความอื่น ให้จดข้อความนั้นแล้วติดต่อทีมงาน อย่าแก้ปุ่มซื้อขายเพื่อแก้เรื่องสมาชิก

✓ **ทำแล้วควรเห็นอะไร**

อ่านสถานะสิทธิ์ได้; หากไม่ ACTIVE มีข้อมูลพร้อมถามทีมงาน

⚠ **จำไว้ก่อนทำ**

บัญชีสมาชิกเว็บไซต์กับบัญชีโบรกเกอร์เป็นคนละบัญชี

ดูภาพและจุดสังเกต · กลับสารบัญ

07 มองให้ชัด แล้วค่อยลงมือ

จุดสังเกตของบทนี้

ตรวจสิทธิ์สมาชิก

01	เปิด icafeforex.com
02	เข้าสู่ระบบบัญชีสมาชิก
03	ตรวจข้อมูล Partner Code ตามข้อมูลทางการ
04	กลับไปดูสถานะสิทธิ์ใน WARP
05	ตรวจว่าแสดง ACTIVE

ผังช่วยจำขั้นตอน ไม่ใช่ภาพหน้าจอจริงของโปรแกรม

เคล็ดลับเล็ก ๆ

ใช้ข้อมูล Partner Code จากช่องทางทางการของรุ่นที่กำลังใช้

เปิดบทต้นทางและคลิปบนเว็บไซต์ · กลับสารบัญ

08 เริ่มทีละขั้น

ตั้งเวลาและตัวกรอง

วันนี้เราจะทำอะไร

หาตัวกรองสเปรดและเวลาให้พบก่อนเปลี่ยนค่า

เตรียมไว้ก่อน: เตรียมเวลาเริ่ม เวลาจบ และค่าตัวกรองตามแผนของคุณ

1. **เปิด Inputs ของ WARP**

   เปิด Properties ของ WARP แล้วเลือกแท็บ Inputs คุณจะเห็นรายการชื่อค่ากับค่าที่ตั้งไว้เรียงเป็นแถว อ่านชื่อเครื่องมือก่อน เพื่อไม่ให้แก้ค่าของโปรแกรมอื่น

2. **หากลุ่ม Spread Filter**

   เลื่อนรายการใน Inputs ช้า ๆ แล้วหากลุ่ม Spread Filter ซึ่งใช้กรองส่วนต่างราคาซื้อกับราคาขาย อ่านชื่อกลุ่มให้ตรงก่อนแก้ช่องใด ๆ

3. **ใส่ค่าตัวกรองตามแผน**

   ในกลุ่ม Spread Filter ให้คลิกช่องค่าที่ต้องการแก้ แล้วใส่ค่าตามแผนของคุณ ตรวจหน่วยและตัวเลขเดิมเทียบกับค่าใหม่ หากชื่อช่องไม่ตรงกับคู่มือ ให้หยุดและตรวจรุ่นก่อน

4. **ใส่ช่วงเวลา Session ตาม UTC**

   มองหากลุ่ม Session และช่องเวลาเริ่มกับเวลาจบ ใช้เวลา UTC ตามที่คู่มือระบุ เวลาไทยเร็วกว่า UTC 7 ชั่วโมง ให้แปลงเวลาในแผนก่อนกรอก แล้วอ่านทวนทั้งสองช่อง

5. **กดปุ่ม OK**

   อ่านค่าตัวกรองและเวลาที่กรอกอีกครั้ง เมื่อถูกต้องแล้วจึงกด OK หน้าต่างจะปิด หากต้องการตรวจซ้ำ ให้เปิด Inputs อีกครั้งแล้วอ่านค่าที่บันทึกไว้

✓ **ทำแล้วควรเห็นอะไร**

ทวนค่าที่กรอกและหน่วยเวลา UTC ได้ก่อนกด OK

⚠ **จำไว้ก่อนทำ**

ช่องเวลาใช้ UTC เวลาไทยเร็วกว่า UTC 7 ชั่วโมง

ดูภาพและจุดสังเกต · กลับสารบัญ

08 มองให้ชัด แล้วค่อยลงมือ

จุดสังเกตของบทนี้

ตั้งเวลาและตัวกรอง

01	เปิด Inputs ของ WARP
02	หากลุ่ม Spread Filter
03	ใส่ค่าตัวกรองตามแผน
04	ใส่ช่วงเวลา Session ตาม UTC
05	กดปุ่ม OK

ผังช่วยจำขั้นตอน ไม่ใช่ภาพหน้าจอจริงของโปรแกรม

เคล็ดลับเล็ก ๆ

จดทั้งเวลาในเครื่องและ UTC เพื่อไม่เลื่อนช่วงเวลาโดยไม่ตั้งใจ

เปิดบทต้นทางและคลิปบนเว็บไซต์ · กลับสารบัญ

09 / เริ่มทีละขั้น

แก้ปัญหา 5 อาการ

เลือกอาการที่พบ แล้วตรวจทีละจุด

เริ่มจากข้อที่ตรงกับอาการ ไม่ต้องทำครบทุกข้อ

01 ไม่พบ EA: ตรวจทางลัด

เปิดทางลัด **Cafe Panel 2026** ของชุดที่ติดตั้ง ตรวจ Target และโฟลเดอร์ให้ตรงกัน

02 แผงไม่ครบ: ตรวจโฟลเดอร์แล้วซ่อมแซม

เปิดตัวติดตั้ง ตรวจโฟลเดอร์ แล้วเลือก **อัปเดต / ซ่อมแซม** หากยังผิดปกติ ให้ติดต่อทีมงาน

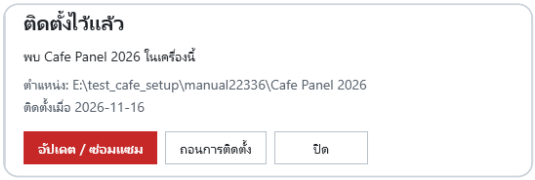

ตัวติดตั้งเมื่อพบชุดเดิม
ตรวจโฟลเดอร์ก่อนซ่อมแซม
พาธในภาพเป็นตัวอย่าง

03 สิทธิ์: ตรวจบัญชีและ Server

ตรวจว่าบัญชีมีสิทธิ์ใช้งานและเลือก Server ตรงกับบัญชี หากสถานะยังไม่เป็น ACTIVE ให้ทีมงานตรวจสิทธิ์

04 Rate limit: หยุดส่งแล้วรอ

เมื่อมีข้อความจำกัดการส่ง ให้หยุดกดและรอสักครู่ แล้วลองใหม่หนึ่งครั้ง อย่าส่งคำถามซ้ำรัว ๆ

05 ยังไม่ผ่าน: แจ้งทีมงาน

ส่งภาพหน้าจอ เวลา รุ่น และข้อความผิดพลาดให้ **LINE@ @icafefx** ปิดรหัสผ่าน หมายเลขบัญชี และข้อมูลส่วนตัวในภาพก่อนส่ง

ก่อนแก้: อย่าเปิดสิทธิ์ซื้อขายเพื่อทดลองแก้ปัญหาโดยยังไม่รู้สาเหตุ

ดูภาพและจุดสังเกต · กลับสารบัญ

09 มองให้ชัด แล้วค่อยลงมือ

จุดสังเกตของบทนี้

แก้ปัญหา 5 อาการ

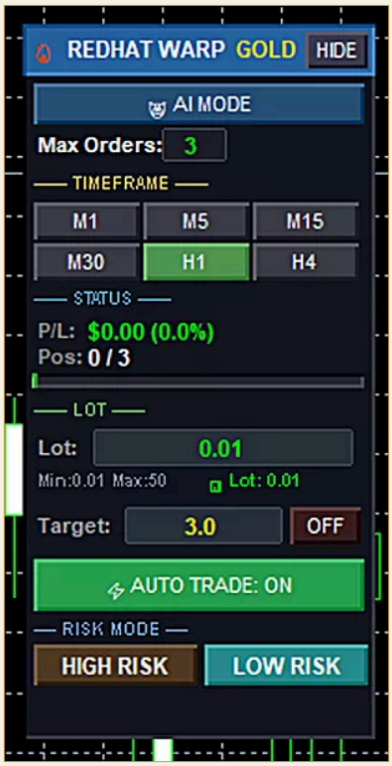

ขยายส่วนที่เกี่ยวข้องจากภาพอ้างอิง

ภาพกราฟสาธารณะมีแผง WARP ด้านซ้ายและแผงข้อมูลด้านขวา ใช้เทียบตำแหน่งโดยรวม ไม่ใช่ผลทดสอบบัญชีของคุณ

สถานะในภาพ: ตัวอย่างแสดง AUTO TRADE เป็น ON เพื่อให้เห็นตำแหน่งปุ่ม สำหรับขั้นเริ่มต้นให้คง OFF ตามคำสอน

ใช้ภาพนี้ประกอบการฝึก

ดูชื่อปุ่มและตำแหน่งที่เห็นในภาพ แล้วกลับไปทำตามขั้นตอนในหน้าก่อน ภาพอ้างอิงอาจแสดงเพียงบางส่วนของบทเรียน

เคล็ดลับเล็ก ๆ

ถ่ายเฉพาะข้อความผิดพลาดและชื่อรุ่น โดยปิดเลขบัญชีและข้อมูลส่วนตัว

เปิดบทต้นทางและคลิปบนเว็บไซต์ · กลับสารบัญ

10 เริ่มทีละขั้น

อ่านผลย้อนหลังอย่างระวัง

> **วันนี้เราจะทำอะไร**
> อ่านผลย้อนหลังโดยไม่สรุปเกินข้อมูล

เตรียมไว้ก่อน: เปิดคู่มือ WARP บท 13 เพื่ออ่านผลทดสอบย้อนหลัง

1. **เปิดบท 13 แล้วไปที่ ตาราง 6 Timeframe**
2. **อ่าน PF ของ H1 คู่กับจำนวนตัวอย่าง**
3. **อ่านจำนวน 11 คำสั่งของ H1**
4. **อ่าน Net Points เป็นแต้ม ไม่ใช่เงิน**

ทำครบช่วงนี้แล้ว ค่อยไปต่อหน้าถัดไป

> ⚠ **จำไว้ก่อนทำ**
> ผลเก่าไม่รับประกันผลครั้งหน้า รายงานยังให้ข้อมูลการลดลงของผลสะสมไม่ครบ จึงยังสรุปความเสี่ยงทั้งหมดไม่ได้

ดูภาพและจุดสังเกต · กลับสารบัญ

10 ทำต่อจากหน้าก่อน

อ่านผลย้อนหลังอย่างระวัง

5. **อ่านยอดรวม 126,916 โดยนับแต่ละ TF ครั้งเดียว**
6. **อ่าน 29/29 REPRODUCED ว่าค่าทดสอบซ้ำตรงกัน**
7. **อ่านข้อจำกัดก่อนใช้ผลย้อนหลัง**

✓ **ทำแล้วควรเห็นอะไร**

อธิบายได้ว่า PF จำนวนตัวอย่าง แต้ม และการทดสอบซ้ำเป็นคนละเรื่อง

ดูภาพและจุดสังเกต · กลับสารบัญ

10 มองให้ชัด แล้วค่อยลงมือ

จุดสังเกตของบทนี้

อ่านผลย้อนหลังอย่างระวัง

11 คำสั่ง

ตัวอย่าง H1 มีจำนวนน้อย ควรอ่านคู่กับ PF

Net Points

หน่วยเป็นแต้ม ไม่ใช่จำนวนเงินในบัญชี

126,916

ยอดรวมที่อ่านแต่ละกรอบเวลาเพียงครั้งเดียว

29/29

REPRODUCED หมายถึงทดสอบซ้ำได้ค่าตรงกัน

สรุปจากบทผลย้อนหลัง ไม่ใช่การทดสอบใหม่ของงานนี้

เคล็ดลับเล็ก ๆ

อ่านจำนวนตัวอย่างคู่กับค่าที่ดูดีเสมอ โดยเฉพาะ H1 ที่มี 11 คำสั่ง

เปิดบทต้นทางและคลิปบนเว็บไซต์ · กลับสารบัญ

อ่านคำบนหน้าจอไปด้วยกัน

คำศัพท์ที่ใช้ในเล่ม

ชื่อปุ่มคงตามหน้าจอ ส่วนคำอ่านเป็นตัวช่วยให้ออกเสียงได้ง่ายขึ้น

คำที่เห็น	ลองอ่านว่า	หมายถึงอะไร
EA	อีเอ	โปรแกรมช่วยทำงานบนแพลตฟอร์มเทรด
MT5	เอ็มทีไฟว์	โปรแกรม MetaTrader 5
XAUUSD	เอ็กซ์เอยู ยูเอสดี	ราคาทองเทียบดอลลาร์สหรัฐ
Lot	ล็อต	ขนาดสัญญาซื้อขาย
Position	โพซิชัน	สถานะซื้อขายที่ยังเปิดอยู่
AUTO TRADE	ออโต้ เทรด	สวิตช์ให้ระบบเปิดไม้ใหม่อัตโนมัติ
Algo Trading	อัลโก เทรดดิง	สิทธิ์ให้โปรแกรมส่งคำสั่งซื้อขาย
DLL	ดีแอลแอล	ส่วนเสริมที่โปรแกรมเรียกใช้โค้ดภายนอก
Navigator	เนวิเกเตอร์	รายการเครื่องมือด้านข้าง MT5
Data Folder	ดาต้า โฟลเดอร์	ที่เก็บข้อมูลของโปรแกรมหน้าต่างนั้น

ไม่ต้องท่องทั้งหมด

เมื่อเจอคำที่ไม่คุ้น ให้กลับมาเปิดหน้านี้ แล้วลองอ่านขั้นตอนอีกครั้ง

อ่านคำบนหน้าจอไปด้วยกัน

คำศัพท์ที่ใช้ในเล่ม

ชื่อปุ่มคงตามหน้าจอ ส่วนคำอ่านเป็นตัวช่วยให้ออกเสียงได้ง่ายขึ้น

คำที่เห็น	ลองอ่านว่า	หมายถึงอะไร
Inputs	อินพุตส์	ช่องตั้งค่าของโปรแกรม
Max Orders	แม็กซ์ ออร์เดอร์ส	เพดานจำนวนออเดอร์
RISK MODE	ริสก์ โหมด	โหมดกำหนดขนาดความเสี่ยง
Target	ทาร์เก็ต	ค่าเป้าหมายของระบบ
Spread	สเปรด	ส่วนต่างราคาซื้อและขาย
MTF	เอ็มทีเอฟ	ข้อมูลหลายกรอบเวลา
SEMI-AUTO	เซมิ ออโต้	โหมดช่วยจัดการโดยผู้ใช้ร่วมตัดสินใจ
UTC	ยูทีซี	เวลามาตรฐานสากล
Session	เซสชัน	ช่วงเวลาที่อนุญาตให้ทำงาน
ACTIVE	แอ็กทีฟ	สถานะสิทธิ์พร้อมใช้งาน

ไม่ต้องท่องทั้งหมด

เมื่อเจอคำที่ไม่คุ้น ให้กลับมาเปิดหน้านี้ แล้วลองอ่านขั้นตอนอีกครั้ง

อ่านคำบนหน้าจอไปด้วยกัน

คำศัพท์ที่ใช้ในเล่ม

ชื่อปุ่มคงตามหน้าจอ ส่วนคำอ่านเป็นตัวช่วยให้ออกเสียงได้ง่ายขึ้น

คำที่เห็น	ลองอ่านว่า	หมายถึงอะไร
PF	พีเอฟ	อัตรากำไรรวมต่อขาดทุนรวม
Net Points	เน็ต พอยนต์ส	ผลสุทธิหน่วยแต้มราคา
Filter	ฟิลเตอร์	ตัวกรองเงื่อนไข
Semi	เซมิ	โหมดช่วยทำงานบางส่วน
Points	พอยนต์ส	จำนวนหน่วย point ของราคา
Refresh	รีเฟรช	โหลดรายการหรือข้อมูลใหม่
Properties	พรอเพอร์ตีส์	หน้าต่างคุณสมบัติและค่าตั้ง
Experts	เอ็กซ์เพิร์ตส์	โฟลเดอร์หรือรายการ EA ใน MT5 ตามบริบท
REPRODUCED	รีโพรดิวซ์ด	ทดสอบซ้ำได้ค่าตรงกัน ไม่ใช่ชนะติดกัน
Drawdown	ดรอดาวน์	การลดลงจากจุดสูงสุดของผลสะสม

ไม่ต้องท่องทั้งหมด

เมื่อเจอคำที่ไม่คุ้น ให้กลับมาเปิดหน้านี้ แล้วลองอ่านขั้นตอนอีกครั้ง

อ่านต่อ ดูต่อ แล้วลองด้วยตัวเอง

ค่อย ๆ ฝึก ทีละเรื่องก็พอ

WARP V.4

คู่มือออนไลน์
https://siamcafebook.com/redhat/warp/manual/

ก่อนใช้กับงานจริง
ตรวจรุ่น สิทธิ์ และผลที่เกิดขึ้นจริงของคุณ ภาพอ้างอิงในเล่มไม่แทนการตรวจบนเครื่องที่ใช้งาน

ภาพอ้างอิงบางส่วนมาจากคลิปสาธารณะและมีขนาดจำกัด; คำสอนและแผนภาพใหม่ช่วยแยกตำแหน่ง แต่ไม่ได้เข้าบัญชี MT5 เพื่อจับทุกสถานะใหม่

จัดทำเพื่อการเรียนรู้ · ตรวจข้อมูลก่อนนำไปใช้